

Załącznik nr 1
do uchwały nr LXXVII/167/2021
Zarządu Powiatu w Pleszewie
z dnia 13 maja 2021 r.

RAPORT O STANIE POWIATU ZA 2020 ROK

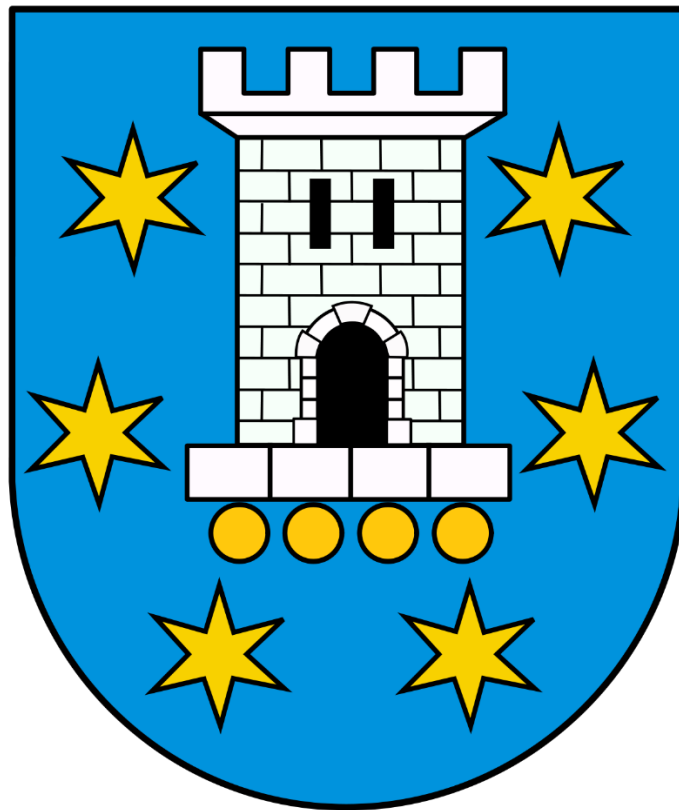

POWIAT PLESZEWSKI

SPIS TREŚCI	str.
Wprowadzenie.....	4
Ogólna charakterystyka Powiatu Pleszewskiego.....	5
Informacje finansowe	12
1. Stan finansów Powiatu Pleszewskiego.....	12
2. Wykonanie budżetu Powiatu Pleszewskiego.....	13
3. Wieloletnia prognoza finansowa.....	14
Informacja o stanie mienia komunalnego.....	15
Informacja o realizacji polityk, programów i strategii.....	17
1. Strategia Rozwoju Powiatu Pleszewskiego 2014+.....	17
2. Program rozwoju dróg powiatowych w Powiecie Pleszewskim w latach 2013-2020	21
3. Projekt pn. „Aglomeracja Kalisko-Ostrowska przyjazna rowerzystom – Budowa ścieżek rowerowych”	23
4. Program odbudowy populacji zwierzyny drobnej na terenie Powiatu Pleszewskiego.....	23
5. Powiatowy program zapobiegania przestępczości oraz ochrony bezpieczeństwa obywateli i porządku publicznego na lata 2019-2021 r.....	24
6. Strategia Rozwiązywania Problemów Społecznych Powiatu Pleszewskiego na lata 2016-2020.....	27
7. Powiatowy Program Przeciwdziałania Przemocy w Rodzinie oraz Ochrony Ofiar Przemocy w Rodzinie na lata 2016-2020.....	34
8. Program Rozwoju Pieczy Zastępczej w Powiecie Pleszewskim na lata 2018-2020.....	35
9. Program edukacji zdrowotnej, wykrywania zakażeń HBV i HCV oraz szczepień przeciwko WZW typu B na terenie Aglomeracji Kalisko-Ostrowskiej.....	40
10. Program profilaktyki nowotworów skóry w Aglomeracji Kalisko-Ostrowskiej	41
11. Plan zrównoważonego rozwoju publicznego transportu zbiorowego dla Powiatu Pleszewskiego.....	41
12. Program promocji zatrudnienia oraz aktywizacji lokalnego rynku pracy w Powiecie Pleszewskim w latach 2016-2020.....	45
13. Projekt „Aktywizacja osób młodych pozostających bez pracy w powiecie pleszewskim (V) współfinansowany ze środków Europejskiego Funduszu Społecznego w ramach Programu Operacyjnego Wiedza Edukacja Rozwój 2014-2020	47

14. Projekt „Aktywizacja zawodowa osób bezrobotnych i poszukujących pracy w powiecie pleszewskim (V)” współfinansowany ze środków Europejskiego Funduszu Społecznego w ramach Wielkopolskiego Regionalnego Programu Operacyjnego 2014-2020	48
15. Program usuwania azbestu z terenu powiatu pleszewskiego.....	48
16. Roczny Program Współpracy Powiatu Pleszewskiego z organizacjami pozarządowymi oraz podmiotami wymienionymi w art. 3 ust. 3 Ustawy o działalności pożytku publicznego i o wolontariacie na rok 2020	49
Realizacja uchwał Rady Powiatu w Pleszewie.....	51
Współpraca z administracją rządową i samorządową.....	67
1. Porozumienia z administracją rządową.....	67
2. Porozumienia z jednostkami samorządu terytorialnego.....	69
Działania ciał konsultacyjnych w powiecie.....	71
Realizacja zadań własnych i zleconych powiatowi.....	75
1. Promocja i ochrona zdrowia.....	75
2. Edukacja publiczna.....	77
3. Pomoc społeczna.....	90
4. Powiatowy Zespół ds. Orzekania o Niepełnosprawności	103
5. Administracja architektoniczno-budowlana.....	105
6. Geodezja i kartografia.....	105
7. Gospodarka nieruchomościami i ochrona gruntów rolnych.....	106
8. Ochrona środowiska.....	108
9. Rolnictwo, leśnictwo i rybactwo śródlądowe.....	109
10. Powiatowa administracja geologiczna.....	111
11. Komunikacja i transport.....	111
12. Porządek publiczny i bezpieczeństwo obywateli.....	113
13. Ochrona praw konsumenta.....	116
14. Rynek pracy w powiecie pleszewskim.....	118
15. Nieodpłatna pomoc prawna.....	118
16. Działalność promocyjna i współpraca zagraniczna.....	120
Bieżące wyzwania i kierunki działań.....	123

WPROWADZENIE

Przepisy ustawy z dnia 5 czerwca 1998 r. o samorządzie powiatowym (t.j. Dz.U. z 2020 poz. 920), w brzmieniu nadanym przez ustawę z dnia 11 stycznia 2018r. o zmianie ustaw w celu zwiększenia udziału obywateli w procesie wybierania, funkcjonowania i kontrolowania niektórych organów publicznych (Dz.U. z 2018 r. poz. 130 ze zm), nakładają na Zarząd Powiatu w Pleszewie obowiązek przedstawienia Radzie Powiatu w Pleszewie do 31 maja każdego roku raportu o stanie powiatu pleszewskiego. Rada Powiatu rozpatruje raport podczas sesji, na której podejmowana jest uchwała w sprawie absolutorium dla Zarządu Powiatu. Zgodnie z art. 271 ust. 1 ustawy z 27 sierpnia 2009 r. o finansach publicznych Rada Powiatu uchwałę absolutoryjną podejmuje najpóźniej do 30 czerwca roku następującego po roku budżetowym, którego uchwała dotyczy. Raport jest rozpatrywany w pierwszej kolejności. Nad raportem przeprowadza się obowiązkową debatę. W debacie radni zabierają głos bez ograniczeń czasowych. W debacie głos mogą zabierać także mieszkańcy Powiatu Pleszewskiego. W tym celu należy jednak złożyć Przewodniczącemu Rady Powiatu pisemne zgłoszenie poparte podpisami, co najmniej 150 osób. Zgłoszenie należy złożyć najpóźniej w dniu poprzedzającym dzień, na który zwołana została sesja, podczas której ma być przedstawiany raport o stanie powiatu. Mieszkańcy są dopuszczani do głosu według kolejności otrzymania przez Przewodniczącego Rady zgłoszenia. Liczba mieszkańców mogących zabrać głos w debacie wynosi 15. Po zakończeniu debaty nad raportem o stanie powiatu przeprowadza się głosowanie nad udzieleniem Zarządowi Powiatu wotum zaufania. Przedstawiony raport obejmuje podsumowanie działalności Zarządu Powiatu w roku 2020, w szczególności realizację polityk, programów i strategii oraz uchwał rady powiatu. Raport został przygotowany w oparciu o ogólne wytyczne wskazane w ustawie o samorządzie powiatowym.

OGÓLNA CHARAKTERYSTYKA POWIATU PLESZEWSKIEGO

Powiat Pleszewski położony jest w południowo-wschodniej części województwa wielkopolskiego. Graniczy od wschodu z powiatami kaliskim i konińskim, od południa z powiatami ostrowskim i krotoszyńskim, od zachodu z powiatem jarocińskim, a od północy z powiatami wrzesińskim i słupeckim. Powierzchnia obejmuje 713 km² o gęstości zaludnienia 89 osób/km².

Powiat Pleszewski ma 62 763 mieszkańców (źródło danych GUS), z czego 50,4% stanowią kobiety, a 49,6% mężczyźni.

Kształtowanie się liczby ludności w latach 2017-2020 przedstawia niniejsza tabela, wskazująca na trend migracyjny, będący zjawiskiem występującym w wielu małych i średnich powiatach na terenie Polski.

Ludność w Powiecie Pleszewskim według gmin - źródło GUS

	2017	2018	2019	2020
<i>Gmina Chocz</i>	4 761	4 750	4 753	4 741
<i>Gmina Czermin</i>	4 929	4 919	4 947	4 935
<i>Gmina Dobrzyca</i>	8 249	8 165	8 128	8 093
<i>Gmina Gizałki</i>	4 650	4 643	4 602	4 591
<i>Gmina Gołuchów</i>	10 584	10 727	10 777	10 807
<i>Gmina Pleszew</i>	30 030	29 943	29 807	29 596
Powiat Pleszewski	63 218	63 147	63 014	62 763

Powiat Pleszewski tworzy 6 gmin: 3 gminy miejsko – wiejskie: Pleszew, Dobrzyca (zyskała prawa miejskie z dniem 01.01.2014 r.), Chocz (zyskał prawa miejskie z dniem 01.01.2015 r.) oraz trzy gminy wiejskie: Czermin, Gizałki i Gołuchów. Największą powierzchnię z 713 km² zajmuje Miasto i Gmina Pleszew – blisko 25%, najmniejszą Gmina Chocz – 10%. Poniżej przedstawiono krótką charakterystykę każdej z gmin tworzących Powiat Pleszewski.

Gmina CHOCZ - najmniejsza powierzchniowo gmina Powiatu Pleszewskiego - 74 km². W skład gminy wchodzi 12 wsi sołectkich. Liczba ludności w 2020 roku wyniosła 4 741 osób. Gmina ulokowana jest wzdłuż drogi wojewódzkiej nr 442 Kalisz-Września, od Pleszewa dzieli ją 11 km; od najbliższej autostrady A2 we Wrześni 47 km. Chocz to gmina typowo rolnicza, w której użytki rolne zajmują ponad 50% obszaru gminy. Spośród indywidualnych gospodarstw rolnych znaczną większość stanowią gospodarstwa małe, o powierzchni od 2 do 10 ha. Obszary leśne zajmują ok. 40% powierzchni gminy, znajdują się tu też nieskażone przyrodniczo tereny nad rzeką Prosną, co czyni gminę atrakcyjną turystycznie.

Gmina CZERMIN - leży w północno-zachodniej części Powiatu Pleszewskiego. Podzielona jest na 14 sołectw. Zajmuje obszar 98 km² zamieszkały przez 4 935 osób. Sąsiaduje z gminami: Chocz, Gizałki, Żerków, Kotlin oraz Pleszew. Jest to gmina typowo rolnicza, w której użytki rolne stanowią blisko 80% powierzchni gminy. Bardzo dobrze rozwinięta jest tu produkcja

roślina, w tym głównie uprawa polowa, produkcja zwierzęca oraz ogrodnictwo. Obszary leśne zajmują tylko 12% powierzchni gminy.

Gmina DOBRZYCA - obejmuje obszar 116,71 km² i położona jest około 95 km od Poznania, 40 km od Kalisza i około 33 km od Ostrowa Wlkp. Podzielona jest na 17 sołectw, obejmujących 18 wsi i jedno miasto. Liczba ludności w 2020 roku wyniosła 8 093 osoby. Gmina sąsiaduje z 5 gminami: Pleszew, Raszków, Krotoszyn, Rozdrażew, Jarocin, Koźmin Wielkopolski i Kotlin. Brak na terenie gminy dużych obszarów leśnych i akwenów wodnych ale gmina posiada dobrze rozwiniętą infrastrukturę turystyczną, np. szlaki rowerowe. Obszar gminy jest bogaty w zabytki. Najbardziej okazałym z nich jest XVIII – wieczny pałac o klasycystycznej formie wraz z przyległym parkiem krajobrazowym. W pałacu mieści się Muzeum Ziemiaństwa Zespół Pałacowo Parkowy w Dobrzycy. Gmina Dobrzyca ma charakter rolniczo – przemysłowy, z wysokim poziomem produkcji rolnej i dużą aktywnością gospodarczą. W rolnictwie dominują indywidualne gospodarstwa rolne.

Gmina GIZAŁKI położona jest w północnej części Powiatu Pleszewskiego. Podzielona na 17 sołectw, zajmuje obszar 108 km², zamieszkały na koniec 2020 roku przez 4 591 osób. Gmina ma charakter rolniczy - użytki rolne stanowią blisko połowę powierzchni gminy, co wpływa również na strukturę zatrudnienia. Liczba indywidualnych gospodarstw rolnych na terenie gminy stale wzrasta. Przez teren gminy przebiegają dwie drogi wojewódzkie: Nr 442 relacji Kalisz-Września i Nr 443 relacji Jarocin-Konin. Drogi te krzyżują się w miejscowości Gizałki. Gmina graniczy z gminami: Pызdry, Żerków, Czermin, Chocz, Grodziec. Od autostrady – A2 we Wrześni gminę dzieli 37 km. Gmina jest położona w zlewni rzeki Proсны, której dolina wg Krajowej Sieci Ekologicznej (ECONET) stanowi korytarz ekologiczny o znaczeniu krajowym.

Gmina GOŁUCHÓW położona jest w południowo-wschodniej części powiatu. Leży na obszarze Wysoczyzny Kaliskiej. Jej wschodnią granicę wyznacza rzeka Proсны. Powierzchnia gminy wynosi ok. 135,9 km², co stanowi prawie 19,1% powierzchni całego powiatu. Gmina Gołuchów jest tym samym drugą pod względem wielkości gminą w powiecie. Gminę zamieszkiwało na koniec 2020 roku 10 807 mieszkańców. Podzielona na 22 sołectwa, graniczy z Miastem Kalisz, gminami Blizanów, Nowe Skalmierzyce, Pleszew, Ostrów Wielkopolski. Gmina Gołuchów ma charakter rolniczy. Użytki rolne stanowią tu blisko 80% powierzchni. Przez gminę przebiegają drogi krajowe nr 11 i 12. Droga krajowa nr 12 jest głównym szlakiem komunikacyjnym, stanowiącym połączenie gminy z Kaliszem, Poznaniem i Łodzią. Dominującą rolę w gospodarce gminy odgrywa branża handlowo-usługowa. Obszary leśne zajmują blisko 10% powierzchni gminy. Atrakcją turystyczną gminy jest Zamek Czartoryskich, który został wzniesiony w latach 1550–1560. Mieści się w nim oddział Muzeum Narodowego w Poznaniu. Zamek otoczony jest parkiem o powierzchni 158 ha z bogactwem gatunków drzew i krzewów (ponad 600 gatunków). Na terenie parku można spotkać liczne ekspozycje Muzeum Leśnictwa, które jest prowadzone przez Ośrodek Kultury Leśnej w Gołuchowie. Miłośnicy kąpieli słonecznych skorzystać mogą z oferty Gołuchowskiego Ośrodka Turystyki i Sportu nad Zalewem

Gołuchowskim. Na terenie gminy znajdują się także trasy rowerowe, kajakowe oraz piesze, dzięki którym można podziwiać walory przyrodnicze oraz kulturowe gminy.

Miasto i Gmina PLESZEW - to największa powierzchniowo oraz najludniejsza gmina Powiatu Pleszewskiego. Podzielona na 28 sołectw, z 29 596 mieszkańcami (stan na koniec 2020 roku) zajmuje obszar ok. 180 km². Od roku 1999 Pleszew jest stolicą Powiatu Pleszewskiego. Gmina położona jest w środkowej części powiatu, u zbiegu dróg krajowych nr 11 i 12, w odległości ok. 30 km od Kalisza, 100 km od Poznania, ok. 120 km od Wrocławia i ok. 140 km od Łodzi. Gmina bezpośrednio sąsiaduje z gminami: Kotlin, Czermin, Chocz, Gołuchów, Ostrów Wielkopolski, Raszków i Dobrzyca. Gmina ma charakter rolniczo-przemysłowy. Szczególną nadreprezentację podmiotów gospodarczych w porównaniu do średniej, gmina Pleszew notuje w takich branżach jak: przetwórstwo przemysłowe, produkcja maszyn, kotlarstwo, usługi medyczne, handel i mechanika pojazdowa. Zdecydowana większość podmiotów gospodarczych zlokalizowana jest na terenie Miasta Pleszew – około 69%.

POWIAT PLESZEWSKI

Powiat pleszewski w statystyce GUS

2019	Powierzchnia w km ²	713
	Gęstość zaludnienia w osobach na 1 km ²	88

Wybrane dane statystyczne	2017	2018	2019	Województwo 2019
Ludność	63218	63147	63014	3498733
Ludność w wieku nieprodukcyjnym na 100 osób w wieku produkcyjnym	62,2	63,5	65,1	66,3
Urodzenia żywe na 1000 ludności	11,2	10,6	10,9	10,7
Zgony na 1000 ludności	10,0	10,2	9,3	9,8
Przyrost naturalny na 1000 ludności	1,2	0,5	1,6	0,9
Saldo migracji wewnętrznych i zagranicznych na pobyt stały na 1000 ludności	-1,6	-1,8	-3,0	0,4
Dochody ogółem budżetu powiatu na 1 mieszkańca w zł	1311	1319	1452	1148
Wydatki ogółem budżetu powiatu na 1 mieszkańca w zł	1284	1320	1350	1082
Turystyczne obiekty noclegowe ^a	17	17	18	676
Liczba ludności na 1 przychodnię	2039	2255	2424	1795
Mieszkania oddane do użytkowania na 10 tys. ludności	42	28	30	63
Odpady ^b wytworzone w ciągu roku w tys. t	26,7	28,4	21,4	3548,4
Lesistość w %	19,3	19,3	19,3	25,8
Drogi publiczne o twardej nawierzchni (powiatowe i gminne) na 100 km ² w km	102,7	104,5	107,3	86,0
Samochody osobowe zarejestrowane na 1000 ludności	734	760	785	695
Pracujący ^c na 1000 ludności	184	191	192	285
Stopa bezrobocia rejestrowanego w %	3,7	3,6	3,9	2,8
Podmioty gospodarki narodowej w rejestrze REGON na 10 tys. ludności w wieku produkcyjnym	1482	1525	1595	2120

Wybrane dane demograficzne w 2019 r.	Województwo	Powiat	Województwo=100
Ludność	3498733	63014	1,8
w tym w miastach	1889393	22107	1,2
Urodzenia żywe	37459	689	1,8
Zgony	34253	585	1,7
Przyrost naturalny	3206	104	.
Saldo migracji ogółem	1460	-188	.
Ludność w wieku:			
przedprodukcyjnym	679113	12223	1,8
produkcyjnym	2104475	38176	1,8
poprodukcyjnym	715145	12615	1,8

LUDNOŚĆ

Ludność według płci i grup wieku w 2019 r.

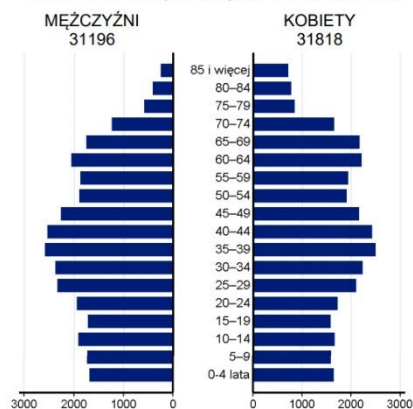

Współczynniki obciążenia demograficznego

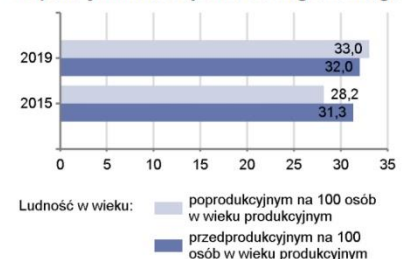

Migracje ludności na pobyt stały

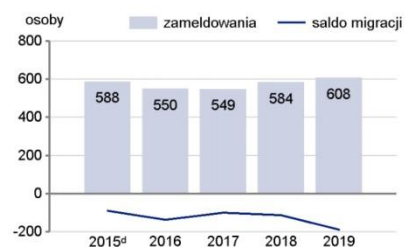

a Dane dotyczą obiektów posiadających 10 i więcej miejsc noclegowych. Stan w dniu 31 lipca. b z wyłączeniem odpadów komunalnych. c Bez podmiotów gospodarczych o liczbie pracujących do 9 osób oraz gospodarstw indywidualnych w rolnictwie. d W przypadku migracji zagranicznych dane dotyczą 2014 r.

FINANSE PUBLICZNE

Dochody i wydatki budżetu powiatu według rodzajów w 2019 r.

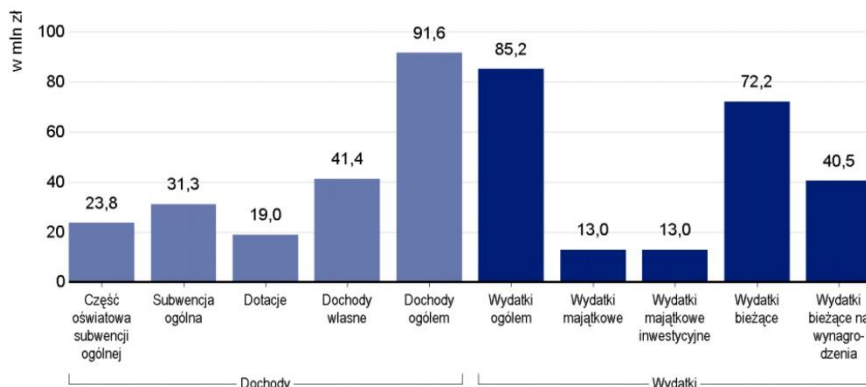

Środki w dochodach budżetu powiatu na finansowanie i współfinansowanie programów i projektów unijnych w 2019 r.

2,5
mln zł

W 2019 r. dochody gmin na 1 mieszkańca w powiecie wyniosły **5233 zł**, przy średniej krajowej wynoszącej **5237 zł**

Struktura dochodów budżetu powiatu według działów	2017	2018	2019
O G Ó Ł E M	100,0	100,0	100,0
Rolnictwo i łowiectwo	0,1	0,5	0,4
Transport i łączność	7,7	6,6	11,1
Gospodarka mieszkaniowa	1,0	0,8	0,8
Administracja publiczna	0,2	0,2	0,2
Bezpieczeństwo publiczne i ochrona przeciwpożarowa	4,7	5,0	4,8
Różne rozliczenia	38,1	34,2	34,1
Oświata i wychowanie	1,8	1,7	1,4
Pomoc społeczna	19,4	21,0	20,6
Pozostałe zadania w zakresie polityki społecznej	2,2	2,0	0,8
Edukacyjna opieka wychowawcza	0,4	0,0	0,0
Rodzina	5,0	5,2	4,9
Gospodarka komunalna i ochrona środowiska	0,3	0,4	0,0
Kultura i ochrona dziedzictwa narodowego	-	-	-
Kultura fizyczna	-	-	-
Dochody od osób prawnych, od osób fizycznych i od innych jednostek nieposiadających osobowości prawnej	16,2	18,5	18,5
Pozostałe	2,9	3,9	2,4

Struktura wydatków budżetu powiatu według działów	2017	2018	2019
O G Ó Ł E M	100,0	100,0	100,0
Rolnictwo i łowiectwo	0,1	0,5	0,5
Transport i łączność	18,2	18,7	18,2
Gospodarka mieszkaniowa	0,3	0,4	0,6
Administracja publiczna	8,1	8,5	8,9
Bezpieczeństwo publiczne i ochrona przeciwpożarowa	4,8	5,1	5,2
Różne rozliczenia	-	-	-
Oświata i wychowanie	29,3	25,9	27,3
Pomoc społeczna	21,4	22,7	23,7
Pozostałe zadania w zakresie polityki społecznej	4,1	4,1	3,2
Edukacyjna opieka wychowawcza	2,3	1,3	1,5
Rodzina	6,9	6,8	7,0
Gospodarka komunalna i ochrona środowiska	0,2	0,3	0,0
Kultura i ochrona dziedzictwa narodowego	0,1	0,2	0,1
Kultura fizyczna	0,1	0,1	0,1
Działalność usługowa	0,8	1,0	0,9
Ochrona zdrowia	1,1	2,5	0,9
Pozostałe	2,2	1,9	1,9

W 2019 r. dochody w przeliczeniu na 1 mieszkańca powiatu **wzrosły o 10,1%** w porównaniu z rokiem poprzednim

W 2019 r. odnotowano **wzrost** wydatków w przeliczeniu na 1 mieszkańca powiatu o **2,3%** w porównaniu z 2018 r.

Wartość całkowita oraz dofinansowanie ze środków UE projektów zrealizowanych w ramach umowy partnerstwa 2014-2020 na terenie powiatu do końca 2019 r. ^a	Ogółem w mln zł	W tym dofinansowanie ze środków UE w mln zł	Na 1 mieszkańca w zł
O G Ó Ł E M	247,5	148,2	3922
Program Operacyjny Infrastruktura i Środowisko	47,6	29,6	754
Program Operacyjny Inteligentny Rozwój	14,8	7,2	234
Program Operacyjny Polska Cyfrowa	24,2	11,7	383
Program Operacyjny Wiedza Edukacja Rozwój	9,8	8,3	155
Regionalne Programy Operacyjne	151,2	91,5	2396

^a Dane szacunkowe; miejsce realizacji projektu zgodnie z umową o dofinansowanie; dane dotyczą podpisanych umów o dofinansowanie; bez środków Programu Operacyjnego Pomoc Techniczna.

EDUKACJA

Szkolnictwo w roku szkolnym 2019/20

Szkoły podstawowe	31
w tym specjalne	1
Szkoły ponadpodstawowe i policealne	10
Uczniowie w szkołach:	
podstawowych	5269
w tym specjalnych	76
branżowych I stopnia ^a	659
liceach ogólnokształcących	649
technikach i ogólnokształcących szkołach artystycznych ^b	1019
policealnych	-

a Łącznie ze specjalnymi szkołami przysposabiającymi do pracy.
b Dających uprawnienia zawodowe.

Wydatki w dziale "Oświata i wychowanie" stanowiły **27,3%** wydatków budżetu powiatu w 2019 r.

Ludność w 2019 r. w wieku:

7-14	5658
15-18	2644

Absolwenci szkół ponadpodstawowych i policealnych z roku szkolnego 2018/19 według typów szkół

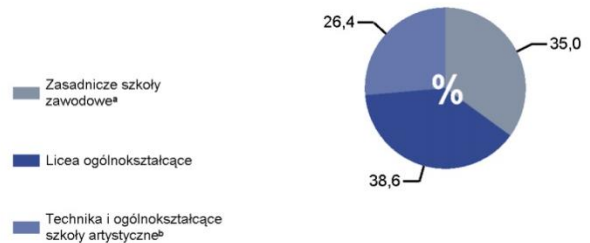

Liczba ludności w wieku 16-21 lat w 2019 r. wynosiła **4073** - co stanowiło **6,5%** ogółu ludności w powiecie

OCHRONA ZDROWIA

2019 r.	Województwo	Powiat
Porady podstawowej opieki zdrowotnej udzielone na 1 mieszkańca	4,8	5,2
Przychodnie	1949	26

Liczba ludności na 1 aptekę ogólnodostępną

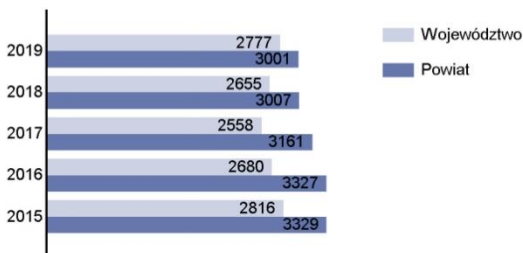

POMOC SPOŁECZNA

2019 r.	Województwo	Powiat
Placówki stacjonarnej pomocy społecznej	150	3
Miejsca w placówkach	9102	438
Mieszkańcy placówek	8646	422

Udział osób korzystających ze środowiskowej pomocy społecznej w ludności ogółem



Z ogółu wydatków budżetu powiatu **26,8%** środków przeznaczono na wydatki w działach "Pomoc społeczna" i "Pozostałe zadania w zakresie polityki społecznej"

MIESZKANIA

2019 r.	Województwo	Powiat
Zasoby mieszkaniowe ^a	1251729	19031
Mieszkania oddane do użytkowania	22164	191
Mieszkania, na których budowę wydano pozwolenia lub dokonano zgłoszenia z projektem budowlanym	28513	325
w tym indywidualne ^b	10567	139

a Na podstawie bilansów zasobów mieszkaniowych. b Przeznaczone na użytek własny inwestora.

RYNEK PRACY

2019 r.	Województwo	Powiat
Pracujący ^a	998333	12079
Bezrobotni zarejestrowani	46313	983
W % ogółu bezrobotnych zarejestrowanych:		
kobiety	60,4	64,3
osoby poniżej 25 roku życia	13,8	19,4
pozostający bez pracy dłużej niż 1 rok	27,5	20,8
Stopa bezrobocia rejestrowanego w %	2,8	3,9
Oferty pracy	3263	29

a Bez podmiotów gospodarczych o liczbie pracujących do 9 osób oraz gospodarstw indywidualnych w rolnictwie.

Bezrobocie rejestrowane



Powiat pleszewski na tle pozostałych powiatów w województwie w 2019 r.

WYSZCZEGÓLNIENIE	Ludność na 1 km ²	Kobiety na 100 mężczyzn ^a	Saldo migracji na 1000 ludności	Dochody własne budżetu powiatu	Środki w dochodach budżetu powiatu na finansowanie i współfinansowanie programów i projektów unijnych	Wydatki budżetu powiatu	Turystyczne obiekty noclegowe	Mieszkania oddane do użytkowania na 10 tys. mieszkańców	Przeciętna powierzchnia użytkowa 1 mieszkania w zasobach mieszkaniowych	Odsetek ludności korzystającej z instalacji			Stoпа bezrobocia rejestrowanego ^a	Podmioty gospodarki narodowej w rejestrze REGON na 10 tys. ludności
										wodociągowej	kanalizacyjnej	gazowej		
				na 1 mieszkańca										
PLESZEWSKI	19	6	24	5	13	4	11	29	8	25	31	31	22	25
CHODZIESKI	31	18	20	11	30	15	15	32	19	1	6	7	34	22
CZARNKOWSKO-TRZCIANECKI	34	6	25	30	26	11	11	28	23	33	23	28	25	31
GNIEZNIENSKI	8	18	12	29	8	22	3	13	30	14	11	15	18	13
GOSTYŃSKI	15	6	30	7	23	13	31	23	10	8	18	5	29	18
GRODZISKI	25	1	27	20	11	27	22	6	9	26	29	6	16	20
JAROCIŃSKI	7	28	22	14	9	9	15	24	17	12	7	19	19	26
KALISKI	27	13	7	13	20	29	19	30	2	26	35	29	7	32
KĘPIŃSKI	17	6	10	2	31	10	29	14	7	15	16	27	3	8
KOLSKI	20	18	33	27	25	20	19	34	26	30	33	34	23	34
KONIŃSKI	23	1	6	28	10	31	3	22	5	15	34	33	35	30
KOŚCIAŃSKI	10	18	17	8	5	24	18	11	15	7	12	14	12	17
KROTOSZYŃSKI	12	18	25	21	19	6	27	20	11	12	26	17	14	29
LESZCZYŃSKI	29	1	2	15	2	17	5	3	1	28	25	23	8	10
MIĘDZYZCHODZKI	33	1	17	1	15	2	8	19	22	32	20	20	26	21
NOWOTOMYSKI	26	18	9	10	22	26	7	21	13	31	24	9	6	6
OBORNICKI	22	6	16	16	18	30	33	18	25	29	13	12	12	9
OSTROWSKI	6	28	11	24	3	18	13	16	12	9	22	18	10	14
OSTRZESZOWSKI	27	13	15	4	14	5	27	26	4	18	28	25	23	15
PILSKI	13	18	32	18	7	7	9	30	31	24	5	10	27	24
POZNAŃSKI	5	28	1	6	4	23	2	1	3	23	8	3	1	2
RAWICKI	11	13	17	22	17	21	31	10	16	19	19	16	21	28
SŁUPECKI	30	1	23	19	16	3	10	33	14	21	30	35	33	23
SZAMOTULSKI	23	18	4	26	29	25	19	7	18	17	15	24	8	19
ŚREDZKI	15	13	3	12	24	16	15	5	21	19	17	12	32	16
ŚREMSKI	13	18	7	9	27	14	24	9	29	1	9	8	5	10
TURECKI	18	18	21	23	6	12	29	35	20	4	32	32	19	33
WĄGROWIECKI	32	6	14	31	11	8	26	12	24	21	21	22	28	27
WOLSZTYŃSKI	21	13	13	3	21	19	6	25	6	34	10	11	3	4
WRZESIŃSKI	9	28	5	16	1	1	14	4	27	6	27	26	15	7
ZŁOTOWSKI	35	6	31	25	27	28	22	17	28	35	14	30	30	35
M.KALISZ	3	35	27	x	x	x	24	15	35	10	4	4	10	5
M.KONIN	4	33	35	x	x	x	33	27	34	10	3	21	31	12
M.LESZNO	2	32	34	x	x	x	33	8	32	3	1	1	16	3
M.POZNAŃ	1	34	27	x	x	x	1	2	33	4	2	2	1	1

Na samorządzie powiatowym spoczywa wiele zadań, których katalog można znaleźć w art. 4 ustawy z dnia 5 czerwca 1998r. o samorządzie powiatowym. Zadania te są realizowane przez szereg podmiotów, np. starostwo powiatowe oraz powiatowy urząd pracy stanowiące zgodnie z zapisami przedmiotowej ustawy powiatową administrację zespoloną. Oprócz starostwa i urzędu pracy zadania realizują jednostki organizacyjne powiatu działające w oparciu o przepisy szczególne, m. in. ustawę o pomocy społecznej, ustawę o systemie oświaty, ustawę o drogach itd. Katalog zadań nałożonych przez ustawodawcę na samorząd powiatowy jest bardzo szeroki i dotyka prawie wszystkich dziedzin życia wspólnoty lokalnej. Samorząd powiatowy przy pomocy jednostek organizacyjnych realizuje zadania z zakresu:

- edukacji publicznej – Zespół Szkół Usługowo-Gospodarczych, I Liceum Ogólnokształcące im. St. Staszica, Zespół Szkół Technicznych, Centrum Kształcenia Zawodowego, Zespół Placówek Specjalnych oraz Poradnia Psychologiczno-Pedagogiczna,
- promocji i ochrony zdrowia – Starostwo Powiatowe,
- szeroko rozumianej pomocy społecznej (wspieranie rodziny, piecza zastępcza, polityka prorodzinna, wspieranie osób niepełnosprawnych) – Powiatowe Centrum Pomocy Rodzinie, Domy Pomocy Społecznej oraz w zakresie wspierania osób niepełnosprawnych również Zespół Placówek Specjalnych,
- dróg publicznych – Zarząd Dróg Powiatowych,
- kultury, ochrony zabytków, opieki nad zabytkami, kultury fizycznej, turystyki, geodezji, kartografii, katastru, gospodarki nieruchomościami, administracji architektoniczno – budowlanej, ochrony środowiska, rolnictwa, leśnictwa, ochrony praw konsumenta, utrzymania powiatowych obiektów i urządzeń użyteczności publicznej, obronności, promocji powiatu, współpracy z organizacjami pozarządowymi – Starostwo Powiatowe.

W katalogu zadań powiatowych są również takie, które powiat realizuje przy pomocy działających na jego terenie służb inspekcji i straży, np. policji i straży. Są to zadania z zakresu porządku publicznego, bezpieczeństwa obywateli, ochrony przeciwpożarowej i zapobieganie innym nadzwyczajnym zagrożeniom życia i zdrowia ludzi oraz środowiska.

INFORMACJE FINANSOWE

1. Stan finansów Powiatu Pleszewskiego

Budżety w latach 1999 - 2020 przedstawiają się następująco:

Rok	Dochody	Wydatki
1999	30 430 091 zł	30 296 646 zł
2000	38 455 031 zł	38 693 676 zł
2001	43 899 220 zł	44 122 886 zł
2002	40 301 027 zł	41 960 670 zł
2003	38 957 754 zł	42 219 339 zł
2004	42 922 908 zł	48 085 220 zł
2005	46 406 809 zł	50 534 899 zł
2006	46 552 854 zł	50 494 476 zł
2007	48 068 021 zł	47 930 235 zł
2008	55 062 071 zł	54 518 032 zł
2009	59 132 183 zł	58 728 104 zł
2010	66 511 897 zł	77 841 672 zł
2011	75 162 421 zł	90 717 618 zł
2012	76 437 659 zł	72 828 573 zł
2013	84 828 128 zł	86 497 922 zł
2014	90 715 145 zł	91 830 724 zł
2015	80 751 180 zł	82 560 813 zł
2016	78 836 322 zł	76 538 677 zł
2017	82 886 956 zł	81 159 121 zł
2018	83 296 008 zł	83 328 866 zł
2019	91 647 488 zł	85 187 118 zł
2020	96 784 638 zł	96 133 843 zł

Realizacja budżetu Powiatu Pleszewskiego w latach 1999-2020 wskazuje, iż globalne wielkości budżetu (zarówno po stronie dochodów, jaki i wydatków) mają generalną tendencję wzrostową.

Istotnym przy tym jest fakt, że w Powiat Pleszewski utrzymuje wysokie nakłady na inwestycje. W samych tylko ostatnich trzech latach wydatki majątkowe wyniosły **41.687.651 zł**, z tego: 14.683.538 zł - w 2018 r., 13.029.415 zł - w 2019 r., zaś 13.974.698 zł - w 2020 r.

Na realizację inwestycji samorząd powiatowy pozyskał znaczne środki zewnętrzne, przede wszystkim z Funduszy Europejskich (Wielkopolskiego Regionalnego Programu Operacyjnego na lata 2014 – 2020, Programu Rozwoju Obszarów Wiejskich na lata 2014 - 2020), dotacji z rezerw budżetu państwa, funduszy celowych (Funduszu Dróg Samorządowych,

Rządowego Funduszu Inwestycji Lokalnych, Wojewódzkiego Funduszu Ochrony Środowiska i Gospodarki Wodnej w Poznaniu).

Powiat Pleszewski realizował swoje zadania ponosząc znaczące wydatki bieżące, jak i nakłady inwestycyjne, a jednocześnie sukcesywnie obniżał zadłużenie z tytułu zaciągniętych pożyczek i kredytów. W konsekwencji zadłużenie Powiatu w okresie 2015 - 2020 zmalało z 47.257.533 zł do 37.801.077 zł, tj. o **9.456.456 zł**.

2. Wykonanie budżetu Powiatu Pleszewskiego

Najważniejsze informacje dotyczące wykonania budżetu Powiatu Pleszewskiego za 2020 rok przedstawia poniższa tabela:

Lp.	Wyszczególnienie	Plan 2020	Wykonanie 2020	Wykonanie (w %)
I	Dochody ogółem	97 820 777	96 784 638	99,00
1	Dochody bieżące	92 285 212	91 400 324	99,04
2	Dochody majątkowe	5 535 565	5 384 314	97,27
II	Wydatki ogółem	100 445 846	96 133 843	96,00
1	Wydatki bieżące	84 400 655	82 159 145	97,34
2	Wydatki majątkowe	16 045 191	13 974 698	87,10
A	Nadwyżka/deficyt (I-II)	-2 625 069	650 795	
III	Przychody	6 863 354	7 538 045	110,00
	Nadwyżka z roku ubiegłego	6 863 354	7 538 045	110,00
IV	Rozchody	4 238 285	4 238 285	100,00
B	Różnica (III-IV)	2 625 069	3 299 760	125,70
C	Nadwyżka środków na koniec roku (A+B)	0	3 950 555	

Planowane **dochody budżetu** w wysokości **97 820 777 zł** zrealizowano w **99 %**, tj. w kwocie **96 784 638 zł** (czyli niższej o **1 036 139 zł** od planu).

Wydatki zaplanowano w wysokości **100 445 846 zł**. Wykonanie wyniosło **96 %**, co stanowi kwotę **96 133 843 zł** (czyli było niższe o **4 312 003 zł** od planu).

W uchwale budżetowej na 2020 rok zaplanowano:

- a) przychody w łącznej wysokości 6 863 354 zł; Realizacja wyniosła **7 538 045 zł**, tj. **110 %**.

Były to przychody z tytułu wolnych środków, czyli nadwyżki środków pieniężnych na rachunku bieżącym budżetu z 2019 roku.

- b) rozchody w łącznej wysokości – 4 238 285 zł; Ich realizacja przebiegała zgodnie z planem i wyniosła **4 238 285 zł**.

Oznacza to, że w całości spłacono przypadające na 2020 rok raty zaciągniętych kredytów i pożyczek.

- c) deficyt budżetu w wysokości **2 625 069 zł**.

Tymczasem rzeczywiste wykonanie budżetu zakończyło się nadwyżką budżetową w wysokości **650 795 zł**.

Stan środków pieniężnych na rachunku bieżącym budżetu na koniec 2020 roku (tzw. wolne środki) wyniósł **3 950 555 zł**.

Wydatki budżetu Powiatu w 2020 roku wyniosły **96 133 843 zł**, z czego:

- wydatki bieżące **82 159 145 zł**, co stanowi **85 %** wydatków ogółem,
- wydatki majątkowe **13 974 698 zł**, co stanowi **15 %** wydatków ogółem.

Szczegółowe dane o realizacji budżetu w roku ubiegłym zawiera sprawozdanie z wykonania budżetu Powiatu Pleszewskiego za 2020 rok.

3. Wieloletnia Prognoza Finansowa

Powiat Pleszewski, podobnie jak inne samorządy, zobligowany jest do przyjęcia uchwały w sprawie wieloletniej prognozy finansowej.

Ustawa o finansach publicznych nakłada obowiązek opracowania tego dokumentu przynajmniej na okres, na który zaciągnięto lub planuje się zaciągnąć zobowiązanie. Stąd też wieloletnią prognozę finansową Powiatu Pleszewskiego sporządzono do 2032 roku, gdyż wówczas nastąpi spłata ostatnich rat z tytułu zaciągniętych kredytów i pożyczek.

W 2020 roku obowiązywała uchwała nr X/77/2019 Rady Powiatu w Pleszewie z dnia 13 grudnia 2019 roku w sprawie przyjęcia wieloletniej prognozy finansowej Powiatu Pleszewskiego, zmieniana kolejnymi uchwałami Rady Powiatu w Pleszewie oraz Zarządu Powiatu w Pleszewie.

Najistotniejsze elementy wieloletniej prognozy finansowej Powiatu Pleszewskiego (wg stanu na koniec roku 2020) przedstawia ponizsza tabela:

Wyszczególnienie	2020	2021	2022	2023	2024	2025	2026
Dochody	97 820 777	87 755 390	90 830 398	91 708 702	92 595 789	93 491 747	94 396 664
Wydatki	100 445 846	82 998 088	85 943 786	86 562 090	87 886 177	89 361 573	91 977 911
Nadwyżka/Deficyt	-2 626 069	4 757 302	4 886 612	5 146 612	4 709 612	4 130 174	2 418 753
Przychody	6 863 354	-	-	-	-	-	-
Rozchody	4 238 285	4 757 302	4 886 612	5 146 612	4 709 612	4 130 174	2 418 753
Zadłużenie	37 801 077	33 043 775	28 157 163	23 010 551	18 300 939	14 170 765	11 752 012

Wyszczególnienie	2027	2028	2029	2030	2031	2032
Dochody	95 310 631	96 233 737	97 166 075	98 107 735	99 058 813	100 019 401
Wydatki	93 021 325	94 340 398	95 272 736	95 995 163	97 315 474	98 199 284
Nadwyżka/Deficyt	2 289 306	1 893 339	1 893 339	2 112 572	1 743 339	1 820 117
Przychody	-	-	-	-	-	-
Rozchody	2 289 306	1 893 339	1 893 339	2 112 572	1 743 339	1 820 117
Zadłużenie	9 462 706	7 569 367	5 676 028	3 563 456	1 820 117	-

INFORMACJA O STANIE MIENIA KOMUNALNEGO

Mieniem powiatu jest własność i inne prawa majątkowe nabyte przez powiat.

Podstawowym prawem majątkowym Powiatu Pleszewskiego jest własność nieruchomości, ruchomości i innych urządzeń oraz udziałów. Powiatowy zasób nieruchomości według stanu na dzień 31 grudnia 2020 roku wynosił 485 ha.

Wartość księgowa netto majątku Powiatu Pleszewskiego obejmująca majątek jednostek organizacyjnych Powiatu, w tym Starostwa Powiatowego, ustalona według stanu na dzień 31 grudnia 2020 roku wynosiła ogółem 246.714.586 zł, w tym:

- a) grunty - 35.436.524 zł,
- b) budynki, lokale, obiekty inżynierii lądowej i wodnej - 123.990.080 zł,
- c) pozostałe środki trwałe - 1.068.576 zł, z czego:
 - urządzenia techniczne i maszyny - 654.987 zł,
 - środki transportu - 405.584 zł,
 - inne środki trwałe - 8.005 zł,
- d) środki trwałe w budowie - 2.155.253 zł,
- e) wartości niematerialne i prawne - 18.579 zł,
- f) należności długoterminowe - 21.677.574 zł,
- g) długoterminowe aktywa finansowe (udziały) - 62.368.000 zł.

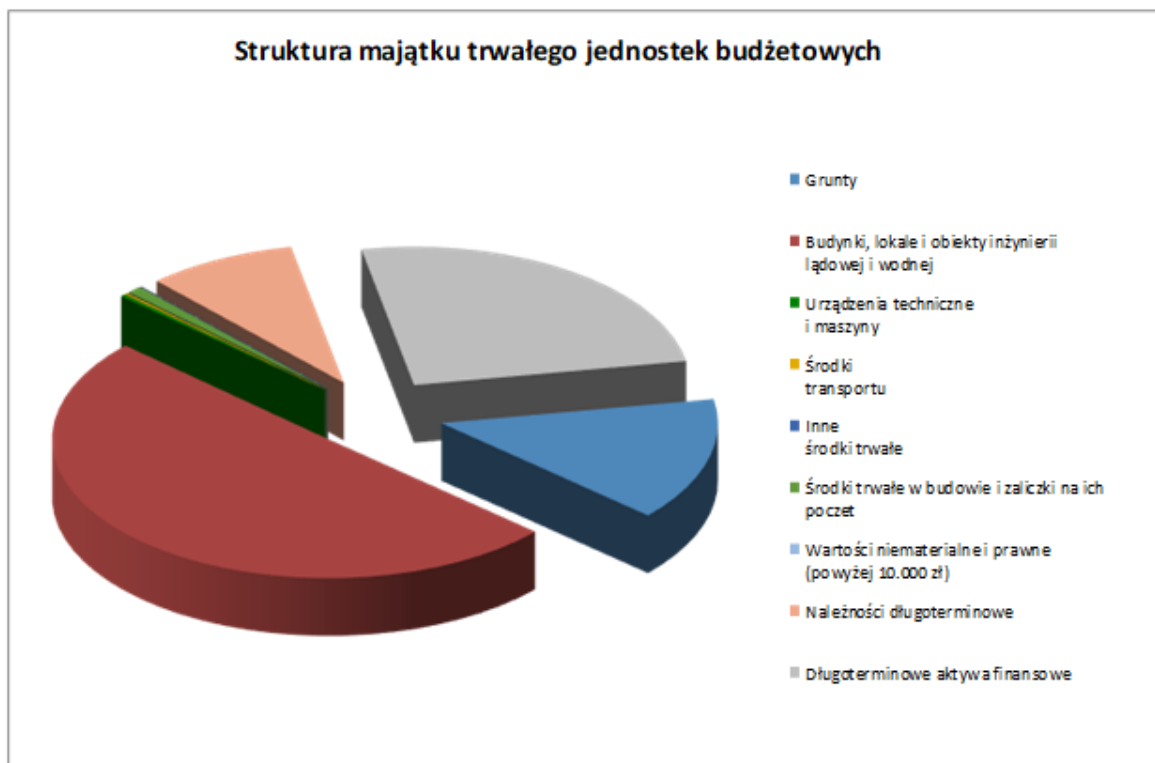

Szczegółowa informacja o stanie mienia Powiatu Pleszewskiego według stanu na dzień 31 grudnia 2020 roku została przekazana Radzie Powiatu w Pleszewie w miesiącu marcu 2021 roku i umieszczona na stronach BIP Starostwa Powiatowego w Pleszewie.

INFORMACJA Z REALIZACJI POLITYK, PROGRAMÓW, STRATEGII

1. Strategia Rozwoju Powiatu Pleszewskiego 2014+

W roku 2020 kontynuowano realizację Strategii na bieżąco w ramach realizacji zadań własnych Powiatu Pleszewskiego w obrębie trzech celów strategicznych:

- 1) Poprawa stanu infrastruktury technicznej i środowiska naturalnego,
- 2) Dostosowanie stanu infrastruktury społecznej do oczekiwań mieszkańców Powiatu,
- 3) Poprawa sytuacji finansowej Powiatu i wykorzystanie zewnętrznych źródeł finansowych.

Poprawa stanu infrastruktury technicznej i środowiska naturalnego

W zakresie poprawy stanu infrastruktury technicznej skupiono się przede wszystkim na infrastrukturze drogowej. W roku 2020 przebudowano łącznie 11,6 km dróg powiatowych, wybudowano 3,25 km chodników i 1,2 km ścieżek rowerowych. Nakłady finansowe na poprawę infrastruktury drogowej w powiecie pleszewskim w roku 2020 wyniosły 13 664 tys. zł.

Największą inwestycją zrealizowaną w roku 2020 była dofinansowana ze środków Funduszu Dróg Samorządowych przebudowa drogi powiatowej nr 4348P Krzywosądów – Kucharki; wartość inwestycji – 8 793 039 zł, wysokość dofinansowania z FDS – 4 303 060 zł; w ramach inwestycji przebudowano 7,63 km drogi. Przebudowę drogi wsparło również środkami Rządowego Funduszu Inwestycji Lokalnych (RFIL) w kwocie 457 957 zł.

Z udziałem środków z Rządowego Funduszu Inwestycji Lokalnych wykonano również:

- przebudowę drogi powiatowej nr 4325P w m. Marianin (odcinek o dł. 999 mb; wartość całkowita: 398 518 zł; dofinansowanie z RFIL – 278 950 zł);
- przebudowę drogi powiatowej nr 4322P w m. Polskie Olędry (odcinek o dł. 999 mb; wartość inwestycji: 516 706 zł; dofinansowanie z RFIL – 348 000 zł);
- przebudowę drogi powiatowej nr 4336P w m. Suchorzew (dł. odcinka 995 mb; wartość zadania – 697 357 zł; dofinansowanie z RFIL – 345 550 zł);
- przebudowę drogi powiatowej nr 4309P w zakresie budowy chodnika (etap III o dł. 347 mb) w m. Kowalew – wartość zadania 166 782 zł, dofinansowanie z RFIL – 166 500 zł).

W obrębie ochrony środowiska zauważa się poprawę jakości powietrza. Na podstawie danych pomiarowych dla stacji Pleszew przy Al. Mickiewicza (prowadzonej przez WIOŚ w Poznaniu) w 2020 roku wynika, że norma w zakresie pyłu zawieszonego PM_{2,5} (pył o średnicy nie większej niż 2,5 µm) nie została przekroczona. Podobna sytuacja dotyczy pyłu PM₁₀ (pył o średnicy nie większej niż 10 µm). Obserwując dane tych dwóch parametrów na przestrzeni

ostatnich lat można wysnuć wniosek, że jakość powietrza na terenie Miasta Pleszewa (tym samym na terenie Powiatu) systematycznie się poprawia.

Na poprawę jakości środowiska w powiecie niemały wpływ może mieć instalacja odnawialnych źródeł energii. Według danych pozyskanych z PINB w Pleszewie oraz WINB w Poznaniu w 2020 r. do użytku oddana została jedna elektrownia wiatrowa o mocy 2,1 MW, zlokalizowana w m. Cieśle gm. Gołuchów. Tym samym łączna moc zainstalowanych OZE na terenie powiatu wynosi obecnie 50,77 MW.

W ramach działań podejmowanych przez Powiat pleszewski na rzecz poprawy jakości środowiska kontynuowano realizację „Programu usuwania azbestu”. W roku 2020 z terenu powiatu usunięto blisko 472 t azbestu. Koszt całkowity tego przedsięwzięcia to 178 851 zł (w tym dotacja WFOŚiGW – 115 922 zł, środki gmin – 62 929 zł).

Dostosowanie stanu infrastruktury społecznej do oczekiwań mieszkańców Powiatu

Oświata

Dostosowywano bazę oświatową szkół prowadzonych przez samorząd powiatu do kierunków kształcenia, wymogów lokalowych nowoczesnej szkoły.

Doposażono w sprzęt szkolny i pomoce dydaktyczne nowe pomieszczenia do nauki pozyskane w wyniku adaptacji:

- w ZST - pomieszczenia pracowni językowej i pracowni ogólnokształcącej;
- w ZPS - pomieszczenie pracowni komputerowej.

W ramach rządowego programu rozwijania szkolnej infrastruktury oraz kompetencji uczniów i nauczycieli w zakresie technologii informacyjno – komunikacyjnych na lata 2020-2024 „Aktywna Tablica” zakupiono pomoce dydaktyczne dla Branżowej Szkoły I stopnia im. H. Cegielskiego w Pleszewie, I Liceum Ogólnokształcącego im. St. Staszica w Pleszewie, Branżowej Szkoły Specjalnej I stopnia w Pleszewie.

W odpowiedzi na sytuację w szkolnictwie wynikającą z pandemii spowodowanej rozprzestrzenianiem się wirusa Covid-19 zakupiono do szkół prowadzonych przez samorząd powiatu pleszewskiego sprzęt do nauki zdalnej. Na realizację tego zadania pozyskano środki finansowe m.in. w ramach programu grantowego „Zdalna szkoła” oraz z Wielkopolskiego Regionalnego Programu Operacyjnego na lata 2014-2020. Łącznie zakupiono w ramach ww. dofinansowań 83 szt. laptopów do nauki zdalnej.

W ramach Projektu pn. „Podwyższenie jakości kształcenia zawodowego w powiecie pleszewskim poprzez wsparcie szkół ZST i ZSUG w Pleszewie w działaniach rozwojowych” z kolei doposażono w ZST pracownię logistyczną i gastronomiczną w sprzęt o wartości 111 tys. zł, w ZSUG zaś pracownię gastronomiczną i fryzjerską w pomoce o wartości 70 tys. zł.

ZSUG poprzez udział w projekcie pn. Zawodowcy na rynku pracy doposażył pracownię budowlaną w kwocie 33 691,38 zł, kwota 30392,73 zł stanowi wydatki na prowadzenie doradztwa zawodowego i kursu gastronomicznego (barmana).

Rynek pracy

W obszarze rynku pracy skupiono się na tworzeniu nowych miejsc pracy i podejmowaniu działań mających na celu likwidację bezrobocia. Odpowiedzialnym za realizację tych zadań jest Powiatowy Urząd Pracy w Pleszewie.

Na dzień 31 grudnia 2020 roku w Powiatowym Urzędzie Pracy w Pleszewie było zarejestrowanych 1 346 osób bezrobotnych. Stopa bezrobocia w powiecie pleszewskim wynosiła 5,2% i była wyższa o 1,5% od średniej dla Województwa Wielkopolskiego wynoszącej 3,7%.

W ramach aktywizacji zawodowej osób bezrobotnych i poszukujących pracy w roku 2020 Powiatowy Urząd Pracy pozyskał 1 874 oferty pracy. Urząd zorganizował w 2020 roku 1 giełdę pracy.

W zakresie doradztwa zawodowego organizowano indywidualne i grupowe porady zawodowe oraz informację zawodową grupową. W roku 2020 udzielono 301 osobom porad indywidualnych. Porady grupowe skierowano do 63 osób. Grupowych informacji zawodowych udzielono z kolei 11 osobom. Tematyka zajęć z doradcami zawodowymi poświęcona była przede wszystkim zagadnieniom związanym z rynkiem pracy: sporządzaniu dokumentów aplikacyjnych, zasadom skutecznej autoprezentacji, zmianom w prawie pracy metodom i technikom motywacji.

Powiatowy Urząd Pracy w Pleszewie w roku 2020 organizował szkolenia dla osób bezrobotnych oraz dofinansowywał udział w studiach podyplomowych. Łącznie w szkoleniach indywidualnych i grupowych wzięło udział w tym okresie 69 osób, w tym w ramach bonów szkoleniowych 50 osób.

W ramach tarczy antykrzysowej Powiatowy Urząd Pracy w Pleszewie rozpatrzył łącznie 4 632 wnioski, z czego 4 385 rozpatrzono pozytywnie na kwotę 33 158 075 zł.

Pomoc społeczna

Cele strategii realizowano również w obszarze pomocy społecznej. Ich realizacja skupiła się przede wszystkim na wypełnianiu zadań zawartych w aktach normatywnych, przyczyniając się tym samym do poprawy sytuacji osób szczególnie potrzebujących wsparcia, a więc osób niepełnosprawnych, osób starszych, dzieci i rodzin znajdujących się w trudnych sytuacjach życiowych. Łącznie z usług powiatowych instytucji opieki skorzystało w 2020 roku 3 359 osób.

Ochrona zdrowia

W obszarze ochrony zdrowia wszystkie działania skupione zostały na walce z i przeciwdziałaniu skutkom pandemii wywołanej rozprzestrzenianiem się wirusa SARS-CoV-2.

Z rekomendacji Narodowego Funduszu Zdrowia od dnia 7 października 2020 r. Pleszewskie Centrum Medyczne stało się szpitalem II poziomu zabezpieczenia COVID-19. W Pleszewie utworzono specjalny, odizolowany, 20-łóżkowy oddział leczenia pacjentów, zakażonych wirusem SARS-CoV-2.

Oddział, wg stanu na 31 grudnia 2020 r. miał 75 łóżek, w tym 3 łóżka dla chorych z problemami oddechowymi, wymagającymi wentylowania mechanicznego (podłączenia

do respiratorów). Na oddziale COVID-owym leczeni są pacjenci, mający potwierdzony wynik na obecność koronawirusa. Dla bezpieczeństwa epidemiologicznego oddział odizolowano i wyodrębniono w strukturze szpitala jako dodatkowy. Posiada on osobne, bezpośrednie wejście. Nie ma możliwości stykania się lub krzyżowania wewnętrznych ciągów komunikacyjnych dla pacjentów zakażonych i niezakażonych.

W celu wzmocnienia pleszewskiego szpitala w walce z Covid -19 Powiat Pleszewski wraz z samorządami gminnymi zakupił 5 respiratorów.

Z leczenia szpitalnego w pleszewskim szpitalu w roku 2020 skorzystało 20 823 osób. Z usług poradni specjalistycznych i zakładów diagnostycznych skorzystało 109 018 osób. Opieką długoterminową objęto 6 osób. 734 osoby objęto badaniami w ramach programów profilaktycznych realizowanych przez pleszewski szpital.

Bezpieczeństwo

Kontynuowano wdrażanie „Powiatowego programu zapobiegania przestępczości oraz ochrony bezpieczeństwa obywateli i porządku publicznego”. W roku 2020 w Komendzie Powiatowej Policji w Pleszewie wskaźnik wykrywalności przestępstw wyniósł 81,1%.

Rozwijano współpracę pomiędzy instytucjami i jednostkami powołanymi do ochrony bezpieczeństwa i porządku publicznego, szczególnie w czasie prac Powiatowego Zespołu Zarządzania Kryzysowego oraz Komisji Bezpieczeństwa i porządku, a także realizowanych ćwiczeń i gier decyzyjnych.

Wdrażano działania profilaktyczne i informacyjne w zakresie ratownictwa, bezpieczeństwa i porządku publicznego.

Poprawa sytuacji finansowej Powiatu i wykorzystanie zewnętrznych źródeł finansowych

W ramach realizacji Celu strategicznego nr 3 Poprawa sytuacji finansowej Powiatu i wykorzystanie zewnętrznych źródeł finansowych w roku 2020 jednostki organizacyjne powiatu pleszewskiego zgłosiły samodzielnie do różnego rodzaju instytucji 65 aplikacji o dofinansowanie projektów o wartości 149 251 460 zł. Łącznie ubiegano się o dofinansowanie tychże projektów kwotą 142 650 195 zł. Wnioskowano o dofinansowanie przedsięwzięć inwestycyjnych (m.in. z zakresu infrastruktury drogowej, oświatowej), jak i nieinwestycyjnych (działania na rynku pracy, wsparcie nauczania zdalnego w szkołach).

Na ilość wniosków i wysokość wnioskowanych środków bardzo duży wpływ miało wystąpienie na terenie Polski epidemii COVID-19 i uruchomienie funduszy mających na celu ograniczanie negatywnych skutków pandemii oraz przeciwdziałanie jej rozprzestrzenianiu się.

Na koniec roku 2020 w ramach złożonych wniosków o dofinansowanie potwierdzoną informację o dofinansowaniu otrzymały 54 wnioski, na realizację których przyznano łącznie 72 063 936 zł. W trakcie procedowania pozostawało 8 aplikacji z wnioskowaną kwotą dofinansowania 27 365 349 zł (projekty infrastrukturalne z zakresu: poprawy jakości infrastruktury drogowej, infrastruktury oświaty, zdrowia, rozwoju elektronicznych usług publicznych).

2. Program rozwoju dróg powiatowych w Powiecie Pleszewskim w latach 2013 - 2020

Program został uchwalony uchwałą nr XXVII/173/13 Rady Powiatu w Pleszewie z dnia 27 czerwca 2013r. Zadania wykonane w 2020 roku w ramach programu przedstawiają poniższe tabele.

Zadania inwestycyjne realizowane przez ZDP w 2020 r.

Lp.	Zadanie inwestycyjne	Wykonanie ogółem	Wykonanie			
			Powiat	Gmina	Rządowy Fundusz Inwestycji Lokalnych	Fundusz Dróg Samorządowych
1.	Przebudowa drogi powiatowej nr 4311P w m. Czermin (dł. 994mb; chodnik – 566mb)	896 803,49	308 083,49	220 000,00	-	368 720,00
2.	Przebudowa drogi powiatowej nr 4325P w m. Marianin (dł. odcinka 999mb)	398 518,01	13,01	119 555,00	278 950,00	-
3.	Przebudowa drogi powiatowej nr 5149P w m. Koźminiec (dł. odcinka 996mb; chodnik 1 114mb – zakończenie przewidziane 31.05.2021)	185 808,99	50 808,99	135 000,00	-	-
4.	Przebudowa drogi powiatowej nr 4322P w m. Polskie Olędry (dł. odcinka 999mb)	516 705,71	13 694,00	155 011,71	348 000,00	-
5.	Przebudowa drogi powiatowej nr 4348P Krzywosądów – Kucharki (dł. odcinka 7,630km; chodnik – 1,144km; ciąg pieszo – rowerowy – 1,197km)	8 793 039,36	3 008 378,36	1 023 644,00	457 957,00	4 303 060,00
6.	Przebudowa drogi powiatowej nr 4336P w m. Suchorzew (dł. odcinka 995mb; chodnik – 995mb)	697 357,24	807,24	350 000,00	346 550,00	-
7.	Poprawa bezpieczeństwa w obrębie przejść dla pieszych na ul. Wojska Polskiego	-	-	-	-	-
8.	Przebudowa drogi powiatowej nr 4309P w zakresie budowy chodnika. Etap III. (dł. 347mb)	166 781,70	281,70	-	166 500,00	-
	Razem:	11 655 014,50	3 382 066,79	2 003 210,71	1 597 957,00	4 671 780,00

Zadania inwestycyjne powierzone Gminom w 2020 r.

Lp.	Zadanie inwestycyjne	Wykonanie ogółem	Wykonanie		
			Powiat	Gmina	Inne
1.	Rozbudowa ul. Targowej wraz z budową ronda (Słowackiego – Bogusza – Targowa) – Zadanie realizowane przez Miasto i Gminę Pleszew	400 000,00	400 000,00	-	-
2.	Przebudowa istniejącego chodnika wraz z remontem kanalizacji deszczowej w ciągu drogi powiatowej nr 4173P. Etap IV. (dł. 215 mb) – Zadanie realizowane przez Gminę Dobrzyca	148 244,95	148 244,95	-	-
	Razem:	548 244,95	548 244,95	-	-

Zbiorcze zestawienie nakładów na inwestycje realizowane w 2020 r.

Lp.	Gmina	Wykonanie ogółem (zł)	Środki Powiatu (zł)	Środki Gmin (zł)	RFIL	FDS
1.	Chocz	0,00	0,00	0,00	0,00	0,00
2.	Czermin	1 295 321,50	308 096,50	339 555,00	278 950,00	368 720,00
3.	Dobrzyca	850 759,65	212 747,94	290 011,71	348 000,00	0,00
4.	Gizałki	0,00	0,00	0,00	0,00	0,00
5.	Gołuchów	8 793 039,36	3 008 378,36	1 023 644,00	457 957,00	4 303 060,00
6.	Pleszew	1 264 138,94	401 088,94	350 000,00	513 050,00	0,00
	Razem:	12 203 259,45	3 930 311,74	2 003 210,71	1 597 957,00	4 671 780,00

Zestawienie efektów rzeczowych inwestycji realizowanych w 2020 r.

Gmina	Długość dróg (mb)	Długość chodników (mb)	Długość ścieżek rowerowych/ciągów pieszo - rowerowych (mb)
Chocz	0	0	0
Czermin	1 993,00	566,00	0
Dobrzyca	999,00	215,00	0
Gizałki	0	0	0
Gołuchów	7 630,00	1 144,00	1 197,00
Pleszew	995,00	1 325,00	0
Razem:	11 617,00	3 250,00	1 197,00

3. Projekt pn. „Aglomeracja Kalisko-Ostrowska przyjazna rowerzystom - Budowa ścieżek rowerowych”

Termin realizacji projektu wydłużono decyzją Instytucji zarządzającej WRPO do końca sierpnia 2021. Działania powiatu pleszewskiego w roku 2020 skupiały się na realizacji wykupu gruntów zajętych pod budowę ścieżki rowerowej. Zlecono wykonanie operatów szacunkowych zajętych nieruchomości. Podpisano umowę na obsługę notarialną wykupów. Wykupiono 47 z 63 działek zajętych pod budowę ścieżki rowerowej. W roku 2020 na wykup gruntów zajętych pod budowę ścieżki rowerowej wydano z budżetu powiatu 391 104 zł.

4. Program odbudowy populacji zwierzyny drobnej na terenie Powiatu Pleszewskiego

Powiat Pleszewski od 2002 r. przy współpracy z kołami łowieckimi gospodarującymi w obwodach łowieckich na terenie powiatu pleszewskiego prowadzi intensywne działania w zakresie zwalczania drapieżników, które są jedną z przyczyn obniżania populacji zwierzyny drobnej. Działania te polegały m.in. na wspieraniu i nagradzaniu myśliwych, którzy w sposób szczególny angażowali się w odstrzał lisów. Dzięki tak przyjętej filozofii liczebność zwierzyny drobnej systematycznie wzrastała. Prowadzone regularnie statystyki na podstawie rocznych planów łowieckich pozwoliły jednak zaobserwować utrzymujący się w kolejnych latach spadek liczebności kuropatw. W związku z tym w roku 2018 w Starostwie Powiatowym w Pleszewie opracowano „Program odbudowy populacji zwierzyny drobnej na terenie Powiatu Pleszewskiego” i dzięki temu pozyskano środki z Wojewódzkiego Funduszu Ochrony Środowiska i Gospodarki Wodnej w Poznaniu” na zakup kuropatw, które wsiedlono na terenie całego powiatu. Było to 1156 szt. za kwotę 34.552,84 zł.

W roku 2020 udało się pozyskać kolejne wsparcie WFOŚiGW w Poznaniu, na kontynuację podjętych wcześniej działań, dzięki czemu na wolność wypuszczono kolejną partię kuropatw w ilości 1828 szt. Wartość całego przedsięwzięcia wyniosła 48.990,40 zł, z czego:

- 34.293,28 zł (70%) stanowiła dotacja WFOŚiGW w Poznaniu,
- 10.300,00 zł (21%) stanowiły środki Kół Łowieckich,
- 4.397,12 zł (9%) stanowiły środki Powiatu Pleszewskiego.

Na wykresie przedstawiono stany wiosenne zwierzyny drobnej, ze szczególnym uwzględnieniem trzech ostatnich lat. Z wykresu wynika, że negatywny trend spadkowy w przypadku kuropatw został zahamowany, a podjęte działania przyniosły zamierzony efekt. Należy zaznaczyć, że liczba kuropatw odnosi się do stanu na dzień 10.03.2020 r. (wg. rocznych planów łowieckich) i nie obejmuje kuropatw wsiedlonych (1828 szt.) we wrześniu 2020 r.

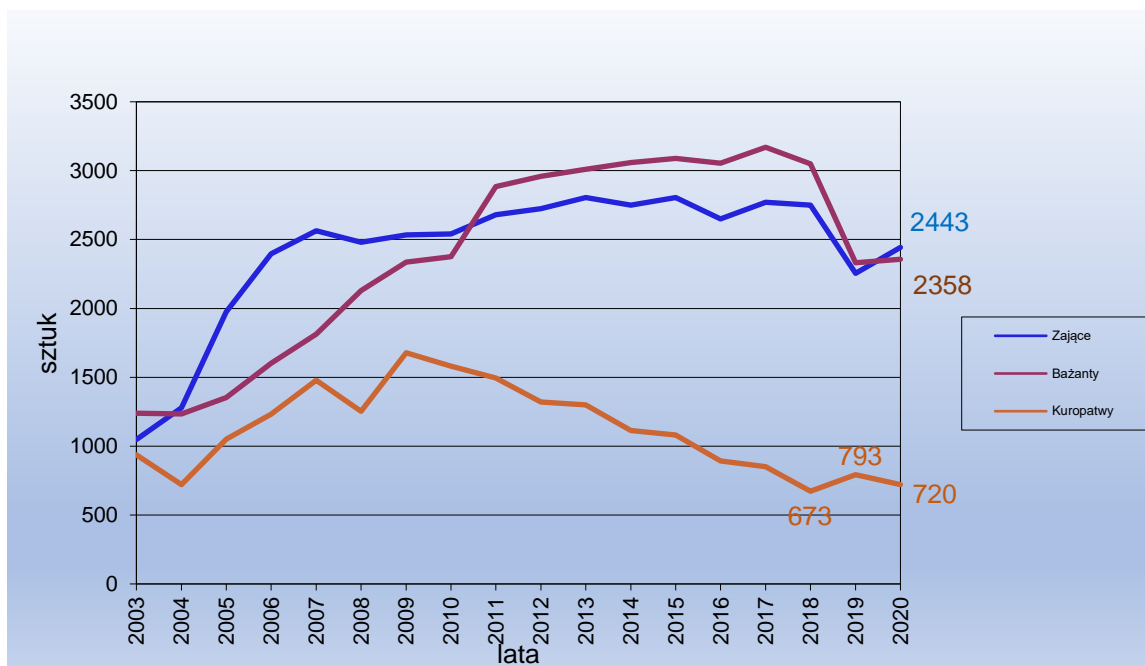

5. Powiatowy program zapobiegania przestępczości oraz ochrony bezpieczeństwa obywateli i porządku publicznego na lata 2019-2021 r.

W 2018 roku Komisja Bezpieczeństwa i Porządku, której pracom przewodniczy Starosta Pleszewski, po analizie zagrożeń i dotychczasowego programu podjęła decyzję o opracowaniu nowego dokumentu. Program powstał dzięki współpracy Członków Komisji z wykonawcami poszczególnych zadań wymienionych w programie. Jego opracowanie koordynowało Biuro Zarządzania Kryzysowego i Bezpieczeństwa jako komórka organizacyjna Starostwa Powiatowego w Pleszewie wykonująca zadania Starosty Pleszewskiego z zakresu m. in. bezpieczeństwa publicznego.

Swoim zasięgiem program obejmuje obszar całego powiatu pleszewskiego i będzie realizowany na rzecz mieszkańców powiatu w latach 2019 - 2021. Jest adresowany do wszystkich mieszkańców powiatu pleszewskiego oraz osób przebywających na jego terenie, ze szczególnym uwzględnieniem dzieci, młodzieży i seniorów.

Założeniem programu jest usystematyzowanie i ukierunkowanie wysiłków i przedsięwzięć podejmowanych przez służby, inspekcje i strażę, a także instytucje publiczne na osiągnięcie celu nadrzędnego jakim jest poprawa bezpieczeństwa publicznego w powiecie pleszewskim.

Osiągnięcie celu nadrzędnego programu, jakim jest poprawa bezpieczeństwa mieszkańców i porządku publicznego w powiecie pleszewskim jest możliwe dzięki realizacji zadań podzielonych na następujące obszary:

- I. Bezpieczeństwo w miejscach publicznych i miejscu zamieszkania
 - I.A. Przeciwdziałanie przemocy w rodzinie
- II. Bezpieczeństwo w placówkach oświatowych i opiekuńczo - wychowawczych
- III. Bezpieczeństwo w ruchu drogowym
- IV. Bezpieczeństwo w sieci

W ramach poszczególnych obszarów określono zagrożenia i problemy, cel główny, cele szczegółowe oraz wskazano zadania do realizacji. Realizacja zadań przez poszczególnych wykonawców programu ma doprowadzić do zminimalizowania wskazanych zagrożeń i problemów oraz zapewnić osiągnięcie wymienionych celów.

I. Bezpieczeństwo w miejscach publicznych i miejscu zamieszkania

W 2 z 7 (rozbój, uszczerbek na zdrowiu) kategorii przestępstw najbardziej uciążliwych wskaźnik wykrywalności w 2020 roku kształtował się na stałym, maksymalnym (100%) poziomie, w 3 (kradzież, kradzież samochodu, bójka i pobicie) wykrywalność spadła w stosunku do roku ubiegłego, w 2 (kradzież z włamaniem, uszkodzenie rzeczy) wzrosła.

Komenda Powiatowa Policji w Pleszewie oraz Komenda Powiatowa PSP w Pleszewie prowadziły szereg działań profilaktycznych, szkoleń, spotkań z mieszkańcami, w tym z dziećmi, młodzieżą i seniorami nt. bezpieczeństwa. Liczba tych działań była ograniczona ze względu na sytuację epidemiologiczną.

Na terenie powiatu realizowane były programy profilaktyczne: „Bezpiecznie to wiedzieć i znać”, „Bezpieczne ferie”, „Bezpieczne życie seniorów”, „Bezpieczne wakacje” „Bezpieczeństwo nad wodą”, „Zgaś ryzyko”.

WNIOSKI:

- ograniczono zjawiska patologiczne i niepożądane wśród społeczności lokalnej,
- częściowo ograniczono liczbę przestępstw i wykroczeń popełnianych w miejscach publicznych i miejscu zamieszkania,
- przeprowadzono działania mające na celu pogłębienie wiedzy mieszkańców z zakresu bezpieczeństwa oraz wykształcenie w społeczeństwie współodpowiedzialności za stan bezpieczeństwa, w tym w szczególności dzieci, młodzieży i seniorów,
- współdziałano na rzecz bezpieczeństwa lokalnego: samorządy, służby, inspekcje i straże, mieszkańcy, media lokalne i inne podmioty.

I.A. Przeciwdziałanie przemocy w rodzinie

W roku 2020 roku na terenie powiatu pleszewskiego w ramach procedury *Niebieskie karty* objęto pomocą 161 rodzin. W ramach tych działań udzielono pomocy psychologicznej, prawnej i rodzinnej. Zorganizowano szereg spotkań nt. przemocy w rodzinie oraz udzielono 236 porad. Przez cały okres prowadzony był całodobowy telefon interwencyjny.

WNIOSKI:

- przeciwdziałano występowaniu przemocy w rodzinie,
- otoczono opieką osoby i rodziny, które padły ofiarą przemocy,
- przeciwdziałano alkoholizmowi i narkomanii jako przyczynom, a niekiedy skutkom przemocy w rodzinie,
- podnoszono poziom wiedzy mieszkańców na temat przysługujących im praw oraz możliwości uzyskania pomocy.

II. Bezpieczeństwo w placówkach oświatowych i opiekuńczo - wychowawczych

W szkołach powiatu pleszewskiego zorganizowano szereg spotkań dla uczniów, rodziców i nauczycieli, m. in. w ramach programu „Bezpieczna szkoła”. Przeprowadzone zostały także szkolenia z zakresu profilaktyki uzależnień, w tym nt. dopalaczy. W szkołach odbyły się spektakle profilaktyczne oraz pokazy filmów.

WNIOSKI:

- ograniczono zjawiska patologiczne i niepożądane wśród dzieci i młodzieży w szkołach i placówkach oświatowo - wychowawczych,
- zapobiegano w środowisku szkolnym: narkomanii, alkoholizmowi, nikotynizmowi oraz zażywaniu dopalaczy,
- pogłębiano wiedzę młodzieży z zakresu bezpieczeństwa oraz kształcono w społeczeństwie współodpowiedzialność za stan bezpieczeństwa.

III. Bezpieczeństwo w ruchu drogowym

W 2020 roku na terenie powiatu pleszewskiego w ruchu drogowym doszło do 615 zdarzeń ogółem, w tym 71 wypadków oraz 544 kolizji. W wyniku tych zdarzeń śmierć poniosło 7 osób, a rannych zostało 81 osób. Dla poprawy bezpieczeństwa realizowano działania m. in. w ramach akcji: „Pasy”, „Telefon”, „Smog”. Zrealizowano projekty: Mały i Młody Ratownik oraz Turniej Pierwszej Pomocy dla dzieci klas II i III. Wzięło w nich udział 46 uczniów.

WNIOSKI:

- spadek liczby wypadków i ofiar śmiertelnych przy jednoczesnym wzroście liczby zdarzeń drogowych,
- wzrost świadomości pieszych objawiający się ograniczeniem liczby wykroczeń popełnianych przez pieszych,
- odnotowanie większej liczby kierujących pod wpływem alkoholu lub środków odurzających,
- pogłębianie wiedzy mieszkańców nt. bezpieczeństwa w ruchu drogowym.

IV. Bezpieczeństwo w sieci

W 2020 roku na temat bezpieczeństwa w sieci zorganizowano szereg spotkań z uczniami szkół podstawowych oraz ponadpodstawowych. Zostały przeprowadzone lekcje wychowawcze nt. cyberprzemocy oraz spotkania z rodzicami i nauczycielami na temat bezpiecznego korzystania z Internetu.

WNIOSKI:

- prowadzono działania na rzecz przeciwdziałania zjawisku cyberprzemocy /niemierzalne/,
- pogłębiano wiedzę młodzieży i seniorów w zakresie zachowania bezpieczeństwa w sieci.

Szczegółowe sprawozdanie z realizacji zadań ujętych w programie w 2020 roku zostało przedłożone Komisji Bezpieczeństwa i Porządku. Powyższe wnioski zostały przez Komisję przyjęte.

6. Strategia Rozwiązywania Problemów Społecznych na lata 2016-2020 w 2020 roku

Cel strategiczny I Wsparcie systemu opieki nad rodziną i dzieckiem

Cel operacyjny	Zadania	Wskaźniki	
Wyrównanie szans edukacyjnych dzieci i młodzieży	A. Rozwijanie / wspieranie zróżnicowanych form edukacji dla dzieci niepełnosprawnych, z preferencją dla kształcenia integracyjnego – przygotowanie dziecka niepełnosprawnego do wejścia w system przedszkolny i szkolny	A. 1. Liczba zajęć edukacyjnych dla dzieci niepełnosprawnych w zakresie kształcenia integracyjnego	0
		A. 2. Liczba nowoutworzonych przedszkoli integracyjnych	0
	B. Lobbowanie na rzecz zwiększenia oferty zajęć pozalekcyjnych dla dzieci i młodzieży, szczególnie dla dzieci i młodzieży ze specjalnymi potrzebami edukacyjnymi	B. 1. Liczba zajęć pozalekcyjnych dla dzieci i młodzieży ze specjalnymi potrzebami edukacyjnymi	0
	C. Zapewnienie dostępu do informacji o możliwościach kształcenia ogólnego i zawodowego	C. 1. Liczba akcji informacyjnych poświęconych możliwościom kształcenia ogólnego i zawodowego	0
	D. Inicjowanie / wspieranie w placówkach środowiskowych korepetycji w formie Wolontariatu studenckiego, uczniowskiego	D. 1. Liczba godzin przeprowadzonych korepetycji w placówkach środowiskowych w formie wolontariatu studenckiego, uczniowskiego	0
Poradnictwo dla rodzin biologicznych i mieszkańców powiatu	A. Inspirowanie / współorganizacja / wspieranie terapii i zajęć indywidualnych dla rodzin, szczególnie dla rodzin doświadczających problemów opiekuńczo – wychowawczych	A. 1. Liczba przeprowadzonych terapii lub zajęć indywidualnych dla rodzin, szczególnie dla rodzin doświadczających problemów opiekuńczo – wychowawczych	1
	B. Organizowanie wsparcia dla rodzin naturalnych w celu przeciwdziałania powrotom dzieci do placówek	B. 1. Liczba spotkań dla rodzin naturalnych, szczególnie dla rodzin doświadczających problemów opiekuńczo – wychowawczych	0
	C. Wsparcie prawne w trybie porad, konsultacji i instruktażu dla mieszkańców, rodzin powiatu pleszewskiego	C. 1. Liczba porad prawnych udzielonych mieszkańcom, rodzinom powiatu pleszewskiego	0
	D. Inspirowanie / współorganizacja / wspieranie grup wsparcia dla rodzin doświadczających problemów opiekuńczo - wychowawczych	D. 1. Liczba istniejących grup wsparcia dla rodzin doświadczających problemów opiekuńczo - wychowawczych	0

Rozwój profilaktyki prozdrowotnej i przeciwdziałanie zjawisku narkomanii oraz przemocy w rodzinie	A. Realizacja programów z zakresu profilaktyki uzależnień w świetlicach środowiskowych i ośrodka interwencji kryzysowej	A. 1. Liczba zrealizowanych programów z zakresu profilaktyki uzależnień w świetlicach środowiskowych i szkołach	1
	B. Wspieranie / inicjowanie akcji połączonych z warsztatami i treningami na temat uzależnień, przemocy i agresji	B. 1. Liczba przeprowadzonych akcji na temat uzależnień, przemocy i agresji	4
	C. Kształtowanie umiejętności nauczycieli oraz wychowawców w wykrywaniu dysfunkcji w rodzinach uczniów, np. ofiar przemocy	C. 1. Liczba przeprowadzonych szkoleń kierowanych do nauczycieli oraz wychowawców w wykrywaniu dysfunkcji w rodzinach uczniów np. ofiar przemocy	0
	D. Zwiększenie świadomości zagrożenia narkomanią, przestępczością oraz przemocą w rodzinie w środowiskach lokalnych przez prowadzenie kampanii informacyjnych	D. 1. Liczba przeprowadzonych kampanii informacyjnych w zakresie świadomości zagrożenia narkomanią i przestępczością w środowiskach lokalnych	0
	E. Podejmowanie działań w zakresie monitoringu zjawiska narkomanii i przemocy w powiecie	E. 1. Liczba działań nakierowanych na monitoring zjawiska narkomanii i przemocy w powiecie	0
Organizowanie wsparcia dla rodzin z dziećmi	A. Informowanie o przysługujących prawach i uprawnieniach	A. 1. Liczba udzielonych informacji	151
	B. Inicjowanie / organizowanie inicjatyw aktywizujących i rehabilitacyjnych na rzecz dzieci z niepełnosprawnościami (np. turnusy rehabilitacyjne, imprezy integracyjne)	B. 1. Liczba zrealizowanych działań aktywizujących i rehabilitacyjnych na rzecz dzieci z niepełnosprawnościami	151
Współpraca w zakresie specjalistycznych działań wobec ofiar i sprawców przemocy	A. Rozwój poradnictwa i upowszechnienie informacji w zakresie praw ofiar przemocy domowej	A. 1. Liczba udzielonych porad (osobiście, telefonicznie lub mailowo) ofiarom przemocy domowej	193
	B. Opracowanie / inicjowanie programów wsparcia psychologicznego dla sprawców przemocy	A. 2. Liczba przeprowadzonych kampanii informacyjnych dedykowanych problemowi przemocy domowej	3
	C. Rozwój / wspieranie działań edukacyjnych w zakresie problematyki przemocy w rodzinie	B. 1. Liczba zrealizowanych programów wsparcia psychologicznego dla sprawców przemocy	1
	D. Monitorowanie i pilotowanie międzysektorowej współpracy i wymiany doświadczeń między instytucjami działającymi na rzecz przeciwdziałania przemocy	C. 1. Liczba przeprowadzonych działań edukacyjnych w zakresie problematyki przemocy w rodzinie	9
	E. Wsparcie merytoryczne i organizacyjne dla interdyscyplinarnych zespołów powołanych na rzecz przeciwdziałania przemocy w rodzinie	D. 1. Liczba przeprowadzonych spotkań / warsztatów / seminariów dla zróżnicowanych podmiotów działających na rzecz przeciwdziałania przemocy	0
		E. 1. Liczba zorganizowanych spotkań dla interdyscyplinarnych zespołów powołanych na rzecz przeciwdziałania przemocy w rodzinie	0

Udzielanie wsparcia rodzinom, dzieciom i osobom młodym, które znalazły się w	A. Zwiększenie liczby rodzin zastępczych B. Tworzenie zawodowych rodzin zastępczych	A. 1. Liczba utworzonych rodzin zastępczych	5
		B. 1. Liczba utworzonych rodzin zastępczych zawodowych	0
Udzielanie wsparcia rodzinom, dzieciom i osobom młodym, które znalazły się w sytuacji kryzysowej poprzez propagowanie idei rodzicielstwa zastępczego, w tym poradnictwa dla rodzin zastępczych	A. Promowanie w środowisku lokalnym zastępczych form opieki rodzinnej. B. Organizowanie szkoleń dla kandydatów do pełnienia funkcji rodziny zastępczej lub osób prowadzących rodzinne domy dziecka. C. Organizowanie szkoleń dla istniejących rodzin zastępczych, w zakresie pogłębiania wiedzy i umiejętności bądź zdobywania nowych, w celu polepszenia relacji dziecka z rodziną zastępczą D. Wspieranie rodziców zastępczych w wypełnianiu funkcji wychowawczych, opiekuńczych poprzez udział w grupach wsparcia E. Udzielanie świadczeń finansowych rodzinom zastępczym i prowadzącym rodzinne domy dziecka.	A. 1. Liczba pozyskanych kandydatów do pełnienia funkcji rodziny zastępczej	6
		B. 1. Liczba przeprowadzonych szkoleń do pełnienia funkcji rodziny zastępczej	1
		B. 2. Liczba rodzin, które otrzymały kwalifikacje do pełnienia funkcji rodziny zastępczej	8
		C. 1. Liczba rodzin zastępczych niezawodowych, zawodowych, prowadzących rodzinne domy dziecka oraz spokrewnionych uczestniczących w szkoleniach, spotkaniach, konferencjach.	14
		D. 1. Liczba rodzin zastępczych spokrewnionych, niezawodowych, zawodowych i prowadzących rodzinny dom dziecka uczestniczących w grupach wsparcia.	18
		E. 1. Kwota wypłaconych świadczeń rodzinom zastępczym i prowadzącym rodzinny dom dziecka.	1.567.997,04
Pomoc usamodzielniającym się wychowankom rodzin zastępczych i domów dziecka	A. Wsparcie finansowe	E. 2. Liczba wypłaconych świadczeń rodzinom zastępczym.	185
		A. 1. Liczba wydanych decyzji	1
		A. 2. Liczba wypłaconych świadczeń	1
		A. 3. Kwota wypłaconej pomocy pieniężnej	6939,00

Cel strategiczny II Promocja zatrudnienia oraz aktywizacja lokalnego rynku pracy

Cel operacyjny	Zadania	Wskaźniki	
Zwiększenie kompetencji zawodowych i społecznych zagrożonych wykluczeniem społecznym	A. Inicjowanie, upowszechnianie, współorganizowanie szkoleń i staży podwyższających umiejętności zawodowe i społeczne osób zagrożonych wykluczeniem społecznym	A. 1. Liczba zrealizowanych szkoleń i staży podwyższających umiejętności zawodowe i społeczne osób zagrożonych wykluczeniem społecznym	0
	B. Prowadzenie działań z zakresu doradztwa zawodowego	B. 1. Liczba spotkań / porad udzielonych w ramach doradztwa zawodowego	0
	C. Realizacja reintegracji społecznej i zawodowej osób zagrożonych wykluczeniem społecznym	A. 2. Liczba utworzonych jednostek organizacyjnych realizujących reintegrację społeczną i zawodową osób zagrożonych wykluczeniem społecznym	0
Łagodzenie skutków bezrobocia i aktywizacja lokalnego rynku	A. Wsparcie dla osób gotowych rozpocząć działalność gospodarczą	A. 1. Liczba złożonych wniosków na rozpoczęcie działalności gospodarczej	0
	B. Refundacja stanowisk pracy	B. 1. Łączna kwota refundacji stanowisk pracy	0
	C. Wypracowanie narzędzi systemowej współpracy między PCPR a PUP w zakresie działań skierowanych do osób w trudnej sytuacji społecznej	C. 1. Liczba zawartych porozumień	0

Cel strategiczny III Integracja osób z niepełnosprawnościami

Cel operacyjny	Zadania	Wskaźniki	
Aktywizacja zawodowa osób niepełnosprawnych	A. Wsparcie działań mających na celu zwiększenie szans edukacyjnych młodzieży w dostępie do studiów wyższych	A. 1. Liczba działań mających na celu zwiększenie szans edukacyjnych młodzieży w dostępie do studiów wyższych	1
	B. Wsparcie / inicjowanie działań umożliwiających dostęp do komputera dla osób niepełnosprawnych	B. 1. Liczba działań mających na celu umożliwienie dostępu do komputera dla osób niepełnosprawnych	1
	C. Wsparcie rozwoju warsztatów terapii zajęciowej, środowiskowych domów samopomocy, domów pomocy społecznej	C. 1. Liczba szkoleń zrealizowanych dla warsztatów terapii zajęciowej, środowiskowych domów samopomocy, domów pomocy społecznej	2
	D. Koordynowanie / inicjowanie działań współpracujących ze sobą instytucji, organizacji pozarządowych i osób działających na rzecz osób niepełnosprawnych	C. 2. Kwota przeznaczona na wsparcie finansowe warsztatów terapii zajęciowej, środowiskowych domów samopomocy, domów pomocy społecznej	4.464.753,21
		D. 1. Liczba działań współpracujących ze sobą instytucji, organizacji pozarządowych na rzecz osób niepełnosprawnych	3

Rehabilitacja społeczna	A. Pomoc w zakupie sprzętu rehabilitacyjnego, przedmiotów ortopedycznych i środków pomocniczych, w tym również zwiększenie środków na rehabilitację	A. 1. Kwota środków przekazanych na zakup sprzętu rehabilitacyjnego, przedmiotów ortopedycznych i środków pomocniczych	456.905,00
	B. Dofinansowanie uczestnictwa w turnusach rehabilitacyjnych oraz dofinansowanie do sportu, kultury, rekreacji i turystyki osób niepełnosprawnych	B. 1. Kwota środków przekazanych na dofinansowanie uczestnictwa w turnusach rehabilitacyjnych oraz do sportu, kultury, rekreacji i turystyki osób niepełnosprawnych	75.020,00
	C. Dofinansowanie warsztatów terapii zajęciowej	C. 1. Kwota środków przyznanych na dofinansowanie warsztatów terapii zajęciowej	1.537.200,00
	D. Świadczenie pomocy finansowej osobom niepełnosprawnym w celu likwidacji barier architektonicznych, w komunikowaniu się i technicznych	D. 1. Kwota środków przekazanych w ramach świadczenia pomocy finansowej osobom niepełnosprawnym w celu likwidacji barier architektonicznych, w komunikowaniu się i technicznych	163.980,00
	E. Organizowanie wyjazdów rehabilitacyjnych, turnusów	E. 1. Liczba zorganizowanych wyjazdów rehabilitacyjnych	67
	F. Dostosowanie budynków użyteczności publicznej do potrzeb osób niepełnosprawnych	F. 1. Liczba dostosowanych budynków użyteczności publicznej do potrzeb osób niepełnosprawnych	1
	G. Likwidacja barier transportowych	G.1. Liczba zakupionych środków transportu dostosowanych do potrzeb osób niepełnosprawnych	0
	A. Stałe poradnictwo z zakresu rehabilitacji zawodowej, społecznej i prawnej	A. 1. Liczba udzielonych porad z zakresu rehabilitacji zawodowej, społecznej i prawnej	0
	B. Pomoc psychologiczna rodzinom osób niepełnosprawnych	B. 1. Liczba porad / spotkań zrealizowanych w ramach podmiotów zapewniających pomoc psychologiczną rodzinom osób niepełnosprawnych	0
	A. Przyznawanie świadczeń z pomocy społecznej	A. 1. Liczba wydanych decyzji umieszczających w domu pomocy społecznej oraz kierujących do ośrodka wsparcia	199
	B. Podejmowanie działań w zakresie ułatwienia dostępu do środowiskowych domów samopomocy dla osób niepełnosprawnych z gmin	B. 1. Stosunek procentowy wykorzystanych miejsc do liczby ogólnej w środowiskowym domu samopomocy	100%
	Wsparcie psychologiczne, prawne i poradnictwo dla osób z niepełnosprawnościami		
	Wsparcie systemu opieki instytucjonalnej obejmującej kompleksową i zintegrowaną pomoc dla osób niepełnosprawnych i ich rodzin		

Cel strategiczny IV Wzrost zakresu pomocy dla osób starszych i schorowanych – profilaktyka

Cel operacyjny	Zadania	Wskaźniki	
Profilaktyka zdrowotna	A. Prowadzenie profilaktycznej działalności informacyjnej i edukacyjnej w zakresie rozwiązywania problemów alkoholowych, chorób nowotworowych (m. in. rak piersi, rak płuc, rak prostaty, rak jelita grubego)	A. 1. Liczba ukazanych informacji / podjętych działań na temat zdrowego stylu życia A. 2. Liczba utworzonych nowych form wsparcia, np. teleopieka	3 1
	A. Kontynuacja współpracy między domami pomocy społecznej a dziećmi z terenu powiatu pleszewskiego – uczestnictwo i pomoc dzieci w życiu mieszkańca (festyny, spacer, spędzanie wspólnie czasu wolnego), nawiązywanie więzi, kompensacja potrzeb emocjonalnych B. Umożliwienie uczestnictwa ludzi starszych w życiu społecznym: wycieczki, spotkania z ludźmi nauki, kultury czy sportu, kluby seniora, organizacja imprez rozrywkowo – wypoczynkowych, udział w imprezach na terenie powiatu C. Wspieranie różnorodnych form twórczości i ruchu artystycznego najstarszego pokolenia	A. 1. Liczba wydarzeń w domach pomocy społecznej, w których brały udział dzieci z terenu powiatu pleszewskiego B. 1. Liczba przedsięwzięć społeczno - kulturalnych, w których brały udział osoby starsze, takich jak wycieczki, spotkania z ludźmi nauki, kultury czy sportu, kluby seniora, organizacja imprez rozrywkowo – wypoczynkowych, udział w imprezach na terenie powiatu C. 1. Liczba działań mających na celu wsparcie różnorodnych form twórczości i ruchu artystycznego najstarszego pokolenia	2 7 7
Aktywizacja seniorów	A. Tworzenie domów dziennego pobytu, obiektów rehabilitacyjnych B. Organizowanie spotkań, wystaw, festynów rodzinnych C. Podnoszenie standardu opieki w domach pomocy społecznej poprzez: podnoszenie kwalifikacji kadry i rozszerzenie oferty terapii zajęciowej, rehabilitacyjnej D. Działania domów pomocy społecznej na rzecz integracji ze środowiskiem lokalnym E. Stały kontakt z instytucjami i organizacjami pozarządowymi	A. 1. Liczba utworzonych domów dziennego pobytu, obiektów rehabilitacji B. 1. Liczba zorganizowanych spotkań, wystaw i festynów rodzinnych C. 1. Liczba działań mających na celu podnoszenie standardu opieki w domach pomocy społecznej poprzez: podnoszenie kwalifikacji kadry i rozszerzenie oferty terapii zajęciowej i rehabilitacyjnej D. 1. Liczba działań podjętych przez domy pomocy społecznej na rzecz integracji ze środowiskiem lokalnym E. 1. Liczba spotkań / seminariów / warsztatów między instytucjami i organizacjami społecznymi	0 0 4 7 2
	Rozbudowa infrastruktury i rozwój systemu opieki nad osobami starszymi, samotnymi i długotrwale chorymi		

Cel strategiczny V Rozwój i aktywizacja potencjału społecznego na rzecz rozwoju powiatu pleszewskiego

Cel operacyjny	Zadania	Wskaźniki	
Zwiększenie uczestnictwa w kulturze, ze szczególnym uwzględnieniem działań	<p>A. Inspirowanie / współorganizacja / wspieranie imprez adresowanych do szerokiego grona odbiorców</p> <p>B. Premiowanie / wspieranie placówek środowiskowych prowadzących działalność służącą rozwojowi zróżnicowanych form twórczości</p>	<p>A. 1. Liczba zorganizowanych lub współorganizowanych imprez</p> <p>B. 1. Liczba działań mających na celu wspieranie placówek środowiskowych prowadzących działalność służącą rozwojowi zróżnicowanych form twórczości</p>	<p>3</p> <p>0</p>
Wzbogacenie standardowej oferty dydaktycznej inicjatywami wspierającymi	<p>A. Wspieranie działań edukacyjnych integrujących dzieci i młodzież z powiatu pleszewskiego (np. konkursy, programy edukacyjne, cykle zajęć edukacyjnych)</p>	<p>A. 1. Liczba działań mających na celu wspieranie działań edukacyjnych integrujących dzieci i młodzież z powiatu pleszewskiego (np. konkursy, programy edukacyjne, cykle zajęć edukacyjnych)</p>	<p>1</p>

Cel strategiczny VI Rozwój i aktywizacja potencjału kadry służb pomocy społecznej na rzecz rozwoju powiatu pleszewskiego

Cel operacyjny	Zadania	Wskaźniki	
Zwiększenie uczestnictwa w szkoleniach, warsztatach, kursach, seminariach	<p>A. Podnoszenie standardu pracy poprzez: podnoszenie kwalifikacji kadry</p>	<p>A. 1. Liczba przebytych szkoleń</p>	<p>2</p>

7. Powiatowy Program Przeciwdziałania Przemocy w Rodzinie oraz Ochrony Ofiar Przemocy w Rodzinie na lata 2016-2020

Cel strategiczny			
Zmniejszenie skali zjawiska przemocy w rodzinie na terenie powiatu pleszewskiego poprzez stworzenie jednolitego systemu przeciwdziałania przemocy w rodzinie			
Cel operacyjny			
<i>Zintensyfikowanie działań profilaktycznych w zakresie przeciwdziałania przemocy w rodzinie</i>			
L.p.	Wskaźnik	Jednostka pomiaru	Ilość
1.1.	Liczba podjętych inicjatyw w obszarze przeciwdziałania przemocy	szt.	12
	Liczba osób, którym udzielono informacji dotyczących przeciwdziałania przemocy w rodzinie	os.	321
	Liczba umieszczonych artykułów w prasie lokalnej	szt.	0
1.2.	Liczba osób uczestnicząca w treningach / warsztatach	os.	32
	Liczba przeprowadzonych zajęć	szt.	3
1.3.	Liczba przeprowadzonych warsztatów / treningów	szt.	1
	Liczba uczestników	os.	8
Cel operacyjny			
<i>Zwiększenie dostępności i skuteczności ochrony oraz wsparcia osób dotkniętych przemocą w rodzinie</i>			
2.1.	Liczba rodzin objętych procedurą Niebieska Karta	szt.	161
	Liczba wspólnych interwencji służb	szt.	15
	Liczba rodzin w których doszło do izolacji sprawcy od ofiary	os.	0
2.2.	Liczba osób dotkniętych przemocą, które zostały umieszczone w specjalistycznych ośrodkach wsparcia oraz całodobowych ośrodkach interwencji kryzysowej	os.	0
2.3.	Liczba wydanych ulotek	szt.	1700
	Liczba umieszczonych informacji w prasie lokalnej	szt.	2
2.4.	Liczba dyżurów prowadzonych przez specjalistów psychologa i prawnika	godz.	96 psycholog 48h prawnik
	Liczba osób objętych pomocą w formie poradnictwa w tym psychologicznego, prawnego, medycznego, socjalnego, zawodowego i rodzinnego	os.	20 osób ¹
2.5.	Czas dostępności telefonu	godz.	Całodobowo przez cały rok (162 rozmowy telefoniczne)
2.6.	Liczba przyjaznych pokoi	szt.	0
2.7.	Liczba dzieci, które zostały odebrane z rodziny w razie bezpośredniego zagrożenia życia lub zdrowia w związku z przemocą	os.	0
2.8.	Liczba Grup Wsparcia		0
Cel operacyjny			
<i>Zwiększenie skuteczności oddziaływań wobec osób stosujących przemoc w rodzinie</i>			
3.1.	Przekazanie aktualnej oferty oddziaływań dla sprawców przemocy w rodzinie	szt.	8
3.2.	Liczba przeprowadzonych programów	szt.	1

¹ w tym udzielono: 49 porad psychologicznych prawnych, 20 rodzinnych

	Liczba osób uczestnicząca w programie korekcyjno - edukacyjnym	os.	7
	Liczba sprawców, którzy ukończyli program	os.	3
3.3.	Liczba sprawców monitorowanych po zakończeniu programu	os.	3
	Czas prowadzonego monitoringu		3 lata
	Liczba grup dla sprawców przemocy	szt.	0
<i>Cel operacyjny</i>			
<i>Podniesienie jakości i dostępności świadczonych usług poprzez zwiększenie kompetencji przedstawicieli instytucji i podmiotów realizujących zadania z zakresu przeciwdziałania przemocy w rodzinie</i>			
4.1.	Liczba osób poddana różnym formom wsparcia	os.	1
4.2.	Liczba osób uczestnicząca w szkoleniach	os.	0
	Ilość przeprowadzonych szkoleń, warsztatów	szt.	0
4.3.	Liczba pracowników uczestnicząca w szkoleniach z zakresu przeciwdziałania przemocy w rodzinie	os.	0
4.4.	Przeprowadzenie spotkania Powiatowego Zespołu Konsultacyjnego ds. Przeciwdziałania przemocy w rodzinie	szt.	0
	Liczba uczestników spotkania	os.	0

8. Program Rozwoju Pieczy Zastępczej w Powiecie Pleszewskim na lata 2018-2020

Uchwałą Rady Powiatu nr XXXII/249/18 z dnia 9 lutego 2018r. przyjęto „Program Rozwoju Pieczy Zastępczej w Powiecie Pleszewskim na lata 2018-2020”.

W związku z panującą w roku 2020r. sytuacją epidemiologiczną COVID-19 Powiatowe Centrum Pomocy Rodzinie w Pleszewie miało ograniczoną możliwość realizacji zadań z zakresu wspierania i rodziny i systemie pieczy zastępczej. Pomimo ograniczeń związanych z panującą pandemią na bieżąco realizowaliśmy zadania wspierające rodziny zastępcze, dzieci, rodziców biologicznych i pełnoletnich wychowanków.

Celem głównym realizacji „Powiatowego Programu Rozwoju Pieczy Zastępczej na terenie Powiatu Pleszewskiego na lata 2018 – 2020” była: „Wieloaspektowa praca z rodzinami zastępczymi oraz organizowanie efektywnego i zintegrowanego systemu pieczy zastępczej”.

Cel ten rozwinięty został o cele szczegółowe:

Cel I : PROMOWANIE IDEI RODZINNYCH FORM PIECZY ZASTĘPCZEJ W POWIECIE PLESZEWSKIM		
Kierunki działań	Termin realizacji	Realizatorzy /Partnerzy
- promowanie i propagowanie idei rodzicielstwa zastępczego	- opracowanie i dystrybucja materiałów promocyjnych (plakaty, kalendarze na rok 2020)	PCPR, lokalne media

<p>poprzez udział w okolicznych rodzinnych festynach i imprezach organizowanych na terenie powiatu pleszewskiego,</p> <ul style="list-style-type: none"> - pozyskiwanie kandydatów do rodzinnej pieczy zastępczej, - zamieszczanie publikacji w lokalnej prasie i stronie internetowej, Powiatowego Centrum Pomocy Rodzinie w Pleszewie, - nabór kandydatów do pełnienia funkcji rodziny zastępczej niezawodowej, zawodowej i do prowadzenia rodzinnego domu dziecka, - przeprowadzenie kwalifikacji dotyczącej udziału w szkoleniu zgodnie z obowiązującą procedurą Dyrektora Powiatowego Centrum Pomocy Rodzinie w Pleszewie, - zorganizowanie szkoleń dla kandydatów na rodziny zastępcze, 	<ul style="list-style-type: none"> - materiały promocyjne zostały przekazane urzędом, placówkom oświatowym, instytucjom funkcjonującym na terenie całego powiatu pleszewskiego. - w roku 2020 w prasie lokalnej, na stronie PCPR, na tablicy ogłoszeń w siedzibie PCPR, Facebook oraz portalu Nasze Miasto Pleszew ukazały się artykuły zachęcające społeczność powiatu do pełnienia funkcji rodziny zastępczej - PCPR prowadzi działalność diagnostyczno-konsultacyjną, której celem jest pozyskiwanie, szkolenie i kwalifikowanie osób zgłaszających gotowość do pełnienia funkcji rodziny zastępczej niezawodowej, zawodowej, rodzinnego domu dziecka <p>W 2020 roku przeprowadzono szkolenie PRIDE: Rodzinna Piecza Zastępcza dla kandydatów na rodziny zastępcze niezawodowe. W szkoleniu dla rodzin zastępczych niezawodowych brało udział 8 kandydatów i 8 kandydatów otrzymało kwalifikacje do sprawowania opieki i wychowania nad dzieckiem.</p>	
--	--	--

Promowanie idei rodzinnych form pieczy zastępczej było bardzo ważnym elementem programu rozwoju pieczy zastępczej na terenie powiatu pleszewskiego. Wraz z propagowaniem idei rodzicielstwa zastępczego zwiększa się bowiem świadomość społeczna na temat funkcjonowania rodzinnych form pieczy zastępczej. Ponadto podejmowane w tym celu działania niosą ze sobą szansę wzrostu liczby osób zainteresowanych pełnieniem funkcji rodziny zastępczej. Efektem tego działania były bezpośrednie kontakty i rozmowy z potencjalnymi kandydatami na rodziców zastępczych.

Cel II : WSPRACIE ISTNIEJĄCYCH RODZIN ZASTĘPCZYCH W PEŁNIONYCH PRZEZ NICH FUNKCJACH		
Kierunki działań	Termin realizacji	Realizatorzy /Partnerzy
<ul style="list-style-type: none"> - zatrudnienie odpowiedniej liczby wykwalifikowanych koordynatorów rodzinnej pieczy zastępczej, 	<p>W PCPR zatrudnionych jest 4 koordynatorów rodzinnej pieczy zastępczej, którzy w ciągu roku 2020 obejmowali swoją opieką 53 rodziny zastępcze i 1 rodzinny dom dziecka (łącznie 54</p>	<p>PCPR</p>

<p>-zapewnienie dostępu do specjalistycznej pomocy (prawnej, psychologicznej, rodzinnej)</p> <p>- organizowanie grup wsparcia dla rodzin zastępczych,</p> <p>- organizowanie szkoleń podnoszących kwalifikacje rodziców zastępczych,</p> <p>- integracja środowiska rodzin zastępczych,</p> <p>- zatrudnienie osób do pomocy przy opiece nad dziećmi oraz przy pracach gospodarskich na wniosek rodziny zastępczej i prowadzących rodzinny dom dziecka,</p> <p>- współpraca z Centrum Wolontariatu</p> <p>w organizowaniu dla rodzin zastępczych oraz prowadzących rodzinny dom dziecka pomocy wolontariuszy,</p> <p>- udzielanie świadczeń finansowych, obligatoryjnych i fakultatywnych rodzinom zastępczym i prowadzącym rodzinny dom dziecka,</p> <p>- aplikowanie w ramach ogłaszanych konkursów ofert na realizację zadań poszerzających i uzupełniających realizację zadań ustawowych,</p>	<p>rodziny) funkcjonujące na terenie powiatu pleszewskiego.</p> <p>Poradnictwo psychologiczna/rodzinne</p> <p>Rodziny zastępcze, prowadzący rodzinny dom dziecka oraz osoby zgłaszające gotowość do pełnienia funkcji rodziny zastępczej oraz prowadzenia rodzinnego domu dziecka miały możliwość na bieżąco skorzystania z poradnictwa rodzinnego w siedzibie PCPR,</p> <p>- w 2020r. PCPR na potrzeby rodzin zastępczych i prowadzących rodzinny dom dziecka zatrudniony był psycholog w wymiarze 2 godz. tygodniowo (8 godz. miesięcznie).</p> <p>Pomoc Prawna</p> <p>Rodziny zastępcze i rodziny biologiczne mają również zapewnioną bezpłatną pomoc prawną w szczególności w zakresie prawa rodzinnego. Radca prawny przyjmuje 2 x w tygodniu w Powiatowym Centrum Pomocy Rodzinie w Pleszewie.</p> <p>Pomoc Wolontariuszy</p> <p>Dla rodzin zastępczych organizowana jest również pomoc wolontariuszy poprzez współpracę z Centrum Wolontariatu. Dzieci umieszczone w pieczy zastępczej mają możliwość korzystania z pomocy wolontariuszy, głównie pomoc w edukacji szkolnej, odrabianie lekcji, ale również korzystanie z bezpłatnych dodatkowych zajęć organizowanych przez Powiatową Świetlicę dla Młodzieży Dojeżdżającej w Pleszewie.</p> <p>Grupy wsparcia</p> <p>W 2020r. ze względu na stan epidemiologiczny w kraju zorganizowanych łącznie 2 grupy wsparcia, w których udział wzięło 16 osób w tym 13 rodzin zastępczych (2 małżeństwa) i 1 rodzinny dom dziecka.</p> <p>Warsztaty dla rodzin zastępczych /rodzinnym domu dziecka</p> <p>Dla rodzin zastępczych i prowadzących rodzinny dom dziecka zorganizowane zostały warsztaty podnoszące kompetencje rodzicielskie i</p>	
---	---	--

	<p>wychowawcze. W warsztatach brało udział 13 rodzin zastępczych i 1 rodzinny dom dziecka. Łącznie 16 osób wzięło udział w szkoleniach.</p> <p>- w roku 2020 została zatrudniona 1 osoba do pomocy przy opiece nad dziećmi oraz pracach gospodarskich w rodzinnym domu dziecka</p> <p>- w roku 2020 udzielono 168 świadczenia finansowe, obligatoryjne i fakultatywne na łączną kwotę 1.567.997,04 zł.</p>	
--	--	--

Adresatami celu II były rodziny spokrewnione, niezawodowe, zawodowe oraz rodzinny dom dziecka. W codziennym funkcjonowaniu tych rodzin bardzo istotne było bowiem wsparcie ich w pełnionych przez nich funkcjach. Kontynuujemy wielokierunkową pracę mającą na celu zapewnienie rodzinom wsparcie merytoryczne, emocjonalne, a także zapewnienie pomocy w dostępie do specjalistów (psychologa, radcy prawnego, pedagoga). Podejmując działania pracy w tym zakresie istotne było podnoszenie kwalifikacji rodzin zastępczych poprzez ich udział w specjalistycznych szkoleniach i grupach wsparcia, które wzorem lat ubiegłych były sprawdzoną formą działań skierowanych dla rodzin zastępczych i prowadzących rodzinny dom dziecka.

Udział rodziców zastępczych w warsztatach i grupach wsparcia znacząco wpływa na poprawę funkcjonujących rodzin zastępczych. Efektem zakładanego celu był wzrost wiedzy i kompetencji rodziców zastępczych, podnoszenie ich dotychczasowych kwalifikacji.

Cel III : ROZWIJANIE WSPÓŁPRACY Z RODZINĄ NATURALNĄ		
Kierunki działań	Termin realizacji	Realizatorzy /Partnerzy
<p>- współpraca z rodzicami naturalnymi dziecka umieszczonego w pieczy zastępczej na rzecz powrotu dziecka do domu rodzinnego, (w zakresie poradnictwa, mediacji)</p> <p>- tworzenie warunków dla prowadzenia grup wsparcia mających na celu podnoszenie kompetencji rodzicielskich, opiekuńczo-wychowawczych.</p> <p>- udział asystenta rodziny w posiedzeniu zespołu ds. okresowej oceny sytuacji dziecka</p>	<p>- zorganizowanie grupy wsparcia dla rodziców biologicznych w zakresie doskonalenia funkcji wychowawczych oraz pracy na rzecz powrotu dziecka do środowiska rodzinnego. W 2020 przeprowadzono 1 grupę wsparcia, w których udział wzięło 4 rodziców biologicznych.</p> <p>- współpraca z asystentem rodziny/pracownikiem socjalnym w zakresie posiedzeń zespołu ds. okresowej oceny sytuacji dziecka umieszczonego w pieczy zastępczej. Ponadto koordynator rodzinnej pieczy zastępczej przy współpracy z asystentem rodziny przygotowuje plan pomocy dziecku,</p>	<p>PCPR Instytucje i inne instytucje działające na rzecz dziecka i rodziny</p>

<p>umieszczonego w pieczy zastępczej i oceny rodziny zastępczej i prowadzącego rodzinny dom dziecka,</p> <p>- dochodzenie na rzecz dziecka przebywającego w pieczy zastępczej świadczeń alimentacyjnych,</p> <p>- ustalenie odpłatności za pobyt dziecka umieszczonego w pieczy zastępczej,</p> <p>- umożliwienie i pomoc w kontaktach z dziećmi umieszczonych w pieczy zastępczej z rodzinami naturalnymi.</p>	<p>- ustalono i przeanalizowano sytuację rodzinną, dochodową i osobistą rodziców biologicznych</p> <p>- na bieżąco prowadzone były dochodzenia świadczeń alimentacyjnych na rzecz dziecka umieszczonego w pieczy zastępczej,</p> <p>- PCPR umożliwia spotkania rodziców biologicznych z dziećmi umieszczonymi w rodzinnej pieczy zastępczej. W roku 2020 odbyło się 11 spotkań w siedzibie PCPR. Pozostałe spotkania odbywały się w miejscach mniej formalnych lub za zgodą Sądu w miejscu zamieszkania rodziców biologicznych.</p>	
---	---	--

Głównym celem funkcjonowania rodzin zastępczych było wzmocnienie rodziny naturalnej, tak aby dziecko mogło do niej powrócić. Dlatego tak ważna jest pomoc rodzicom biologicznym, którą tutejsze Centrum organizuje m.in. poprzez współpracę z rodzicami biologicznymi czy tworzenie warunków do prowadzenia grup wsparcia. Wieloaspektowa praca z rodziną biologiczną realizowana była poprzez współpracę z asystentami rodziny zatrudnionymi w poszczególnych gminach. Mając na uwadze osiągnięcie powyższego celu dzieci utrzymywały kontakty z rodzicami biologicznymi a Organizator Rodzinnej Pieczy zastępczej umożliwiał również te spotkania w siedzibie Centrum zachowując wszelkie środki ostrożności i reżim sanitarny. W większości przypadków rodziny zastępcze współpracowały z rodziną biologiczną i organizowały spotkania w środowisku domowym, neutralnym a przede wszystkim przyjaznym dziecku.

Cel IV : ZAPEWNIENIE POMOCY I WSPARCIA USAMODZIELNIAJĄCYM SIĘ WYCHOWANKOM PIECZY ZASTĘPCZEJ		
Kierunki działań	Termin realizacji	Realizatorzy /Partnerzy
<p>- zapewnienie dostępu do specjalistycznego wsparcia,</p> <p>- wsparcie pracownika Powiatowego Centrum Pomocy Rodzinie, opiekuna usamodzielnienia,</p> <p>- realizacja indywidualnych programów usamodzielnienia,</p>	<p>- na bieżąco osoby usamodzielnianie otrzymują pomoc w nabywaniu umiejętności samodzielnego załatwiania spraw związanych z procesem usamodzielniania min. kształcenia, zatrudnienia, mieszkania,</p> <p>- pomoc w rozwiązywaniu bieżących sytuacji wspierana była przez pracowników Sekcji ds. Pieczy Zastępczej</p>	PCPR

- udzielanie świadczeń dla usamodzielnianych wychowanków.	- zapewniono pomoc prawną, psychologiczną, pedagogiczną, - monitorowanie postępów w zdobywaniu wykształcenia i kwalifikacji zawodowych	
---	---	--

Ważnym zadaniem Powiatowego Centrum Pomocy Rodzinie w Pleszewie było wspieranie młodych osób osiągających pełnoletność w zakresie aktywizacji społecznej i zawodowej. Usamodzielnieni wychowankowie u progu dorosłego życia pozostawieni są bez wsparcia najbliższej rodziny. Bardzo często rodziny biologiczne obciążają własne dzieci za swoje życiowe niepowodzenia i niewydolność wychowawczą.

Efektywne przygotowanie wychowanków do samodzielnego, dorosłego życia od chwili umieszczenia w pieczy zastępczej ma w przyszłości zapobiec ich społecznemu wykluczeniu. Wychowankowie pieczy zastępczej mogli skorzystać ze specjalistycznej pomocy, która miała na celu ich wsparcie emocjonalne, a także zwiększenie ich umiejętności radzenia sobie ze swoimi problemami i udzielanie pomocy w rozwiązywaniu problemów oraz minimalizowanie ich trudnych zachowań.

Ponadto efektem pracy z pełnoletnim wychowankiem była realizacja planu usamodzielnienia, uzyskanie założonych celów, którym często było zdobycie wykształcenia i kwalifikacji, a w przyszłości zdobycie zatrudnienia. Działania, które podejmowaliśmy przyczyniły się do stworzenia kompleksowego i sprawnego systemu opieki nad rodziną i dzieckiem w powiecie pleszewskim.

9. Program edukacji zdrowotnej, wykrywania zakażeń HBV i HCV oraz szczepień przeciwko WZW typu B na terenie Aglomeracji Kalisko-Ostrowskiej.

W trakcie realizacji. Projekt koordynuje Starostwo Powiatowe w Kaliszu.

Program zakłada:

- zwiększenie kompetencji zawodowych (wiedzy i umiejętności) związanych z profilaktyką zakażeń HBV i HCV wśród 220 osób uczestniczących w szkoleniach (personel medyczny POZ, ratownicy medyczni, stomatolodzy, asystentki stomatologiczne, pracownicy gabinetów kosmetycznych, zakładów fryzjerskich, salonów tatuażu i piercingu).
- Wzrost wiedzy i świadomości zdrowotnej u 12 000 mieszkańców AKO na temat wirusowych zapaleń wątroby.
- Zwiększenie o 6 885 liczby osób aktywnych zawodowo, zaszczepionych na WZW B w populacji Aglomeracji.
- Wzrost wykrywalności zakażeń HBV i HCV w grupie 12 000 aktywnych zawodowo mieszkańców Aglomeracji.

Cele projektu zostaną osiągnięte do 30.11.2021r. Grupę docelową stanowi 12 000 osób w wieku aktywności zawodowej z obszaru Aglomeracji Kalisko-Ostrowskiej.

10. Program profilaktyki nowotworów skóry w Aglomeracji Kalisko-Ostrowskiej

W trakcie realizacji. Projekt koordynuje Gmina i Miasto Stawiszyn. W roku 2020 wybrano operatora badań w projekcie. Utworzono również stronę internetową projektu www.stopczerniak.ako.pl.

Ruszyły zapisy na badania diagnozujące czerniaka w ramach projektu dla osób w wieku 50-64 lat.

11. Plan zrównoważonego rozwoju publicznego transportu zbiorowego dla Powiatu Pleszewskiego

Rada Powiatu w Pleszewie w Pleszewie w dniu 29.02.2016r. podjęła Uchwałę nr XII/100/16 w sprawie planu zrównoważonego rozwoju publicznego transportu zbiorowego dla Powiatu Pleszewskiego.

Uchwałę podjęto w związku z realizacją zadań wynikających z ustawy z dnia 16 grudnia 2010 r. o publicznym transporcie zbiorowym w sprawie planu zrównoważonego rozwoju publicznego transportu zbiorowego dla Powiatu Pleszewskiego (tożsame działania w celu stworzenia planu transportowego zostały podjęte w Powiecie Jarocińskim oraz Powiecie Kępińskim). Celem tworzonego planu zrównoważonego rozwoju publicznego transportu zbiorowego dla Powiatu Pleszewskiego (zwanego planem transportowym) było zaplanowanie oferty publicznego transportu zbiorowego w taki sposób, aby spełniała ona oczekiwania mieszkańców powiatu przy zachowaniu odpowiedniego standardu jakości oraz wydajności systemu transportowego. Zamierzenie to powinno zostać osiągnięte poprzez określenie w niniejszym planie transportowym przez organizatora publicznego transportu zbiorowego zestawu standardów obowiązujących w powiatowych przewozach pasażerskich oraz nakreślenia sieci komunikacyjnej na której realizowane będą usługi przewozowe o charakterze użyteczności publicznej.

Przyjęty plan transportowy uwzględnił sieć komunikacyjną składającą się z połączeń w trzech wariantach:

- wariant I - połączenie podstawowe łączące siedzibę gmin z miastem Pleszew;
- wariant II - wariant zaprojektowany w oparciu o obecnie funkcjonujące linie;
- wariant III - połączenia, które pozwolą łączyć Pleszew z sąsiednimi powiatami;

Ponadto, plan transportowy określa wynikające z badań zaobserwowane zjawiska, jak np. intensywność przewozów pasażerskich, które odnotowuje się w szczytach komunikacyjnych: porannym i popołudniowym, kiedy w transporcie zbiorowym przeważa funkcja dowozów do szkół ponadpodstawowych i miejsc pracy (głównych generatorów ruchu w przewozach powiatowych) oraz następnie powrotów z tychże miejsc.

Godzinami, których ruch ten jest najbardziej zintensyfikowany przypada w godzinach 6:00 - 9:00 (szczyt poranny), kiedy rozpoczynają się zajęcia w szkołach oraz rozpoczyna się praca

w zakładach pracy, natomiast godziny zakończenia nauki szkolnej oraz koniec pracy, zawierają się zazwyczaj w przedziale między godziną 12.00, a 16.00 (szczyt popołudniowy). Plan transportowy wskazuje także na mniejsze przepływy pasażerskie, a tym samym mniejszą liczbę kursów komunikacji publicznej w tzw. między szczytówce, gdy realizowane są głównie podróże o charakterze incydentalnym, związane z koniecznością załatwienia indywidualnych spraw przez mieszkańców powiatu, a także podróże obligatoryjne o stosunkowo nietypowej porze występowania. Analogicznie, plan transportowy wskazał dostrzegalne występowanie mniejszych niż w między szczytówce potoków pasażerskich w okresie wieczornym.

Uchwalony plan transportowy, oprócz analizy stanu funkcjonowania publicznego transportu zbiorowego na terenie powiatu przedstawił także modele realizacji przewozów, wraz z szacunkowymi kosztami z jakimi może się wiązać uruchomienie publicznych przewozów, przy założeniu kosztu jednego wozokilometra w wysokości 4,00 zł netto:

- w wariantcie I – szacowany koszt roczny dla całej sieci to około 0,8 mln zł. Netto (kwota pomniejszona następnie o uzyskanie wpływu z biletów). Liczba wozokilometrów przewidziana dla realizacji w ciągu roku zgodna z planowanymi liniami miałyby wynosić – 199.392km.
- w wariantcie II - szacunkowy koszt dla całej sieci to około 8,017 mln. zł. Netto (kwota zostanie pomniejszona o uzyskane wpływy z biletów). Liczba wozokilometrów przewidziana do realizacji w ciągu roku, zgodna z planowanymi liniami wynosi 2.004.288 km.

Dla wyliczeń obu wariantów założono liczbę dni w miesiącu: roboczych - 22, soboty - 4, niedziele i święta - 4

Jak wynika z treści Planu, w pierwszej kolejności przewidzianą do realizacji w planie powinna być sieć podstawowa czyli wariant I. Linie sieci uzupełniających wskazano do uruchomienia w miarę możliwości finansowych powiatu i faktycznego zapotrzebowania wśród mieszkańców. Plan zakłada, że linie wariantu II zostaną uruchomione po podpisaniu porozumień z gminami dotyczących partycypacji w kosztach publicznego transportu zbiorowego o charakterze użyteczności publicznej.

W tym miejscu należy wskazać, że Plan transportowy przyjęty w formie uchwały Rady Powiatu został ogłoszony w Dzienniku Urzędowym Województwa Wielkopolskiego i stanowi akt prawa miejscowego, aczkolwiek w obecnej chwili, linie na które zostały wydane zezwolenia nie pokrywają się z planem transportowym, co powoduje konieczność jego aktualizacji.

Wart zaznaczenia jest fakt, że w projekcie zmian ustawy o publicznym transporcie drogowym, została określona koncepcja innego podejścia do planów transportowych, zgodnie z którą opracowanie planu transportowego będzie należało do Marszałka Województwa, któremu propozycję połączeń i linii będą przekazywali organizatorzy publicznego transportu zbiorowego, celem uwzględnienia w planie transportowym.

W roku 2020 zorganizowano kilka spotkań z Wójtami, Burmistrzami Gmin: Pleszew, Czermin, Dobrzyca, Gizałki, Gołuchów , Chocz, celem wypracowania wspólnego dalszego działania w publicznym transporcie zbiorowym.

Uzgodnienia dotyczyły między innymi dokonania przez Powiat ogłoszeń o zamiarze przeprowadzenia postępowania o udzielenie zamówień w wybranym trybie, zgodnie z art.19 ust.1 pkt.1 i 2 lub bezpośredniego zawarcia umowy , o którym mowa w art.22, ust.1 pkt.1-3 ustawy o publicznym transporcie zbiorowym.

Uzgodniono, że w przyszłości Powiat mógłby przejąć obowiązki organizatora publicznego transportu zbiorowego po podpisaniu stosownych umów z ościennymi gminami.

Obecnie funkcjonujący transport na terenie Powiatu Pleszewskiego reguluje ustawa z dnia 6 września 2001r. o transporcie drogowym (tj. Dz. U z 2019r., poz.2140 ze zm.). Przewoźnik drogowy (przedsiębiorca uprawniony do wykonywania działalności gospodarczej w zakresie transportu drogowego), zgodnie z art. 22 tejże ustawy występuje z wnioskiem o wydanie zezwolenia na wykonywanie przewozów regularnych w krajowym transporcie drogowym do którego zobowiązany jest dołączyć następujące dokumenty:

- proponowany rozkład jazdy uwzględniający przystanki, godziny odjazdów środków transportowych, długość linii komunikacyjnej, podana w kilometrach i w odległości między przystankami, kursy oraz liczbę pojazdów, niezbędnych do wykonywania codziennych przewozów, zgodnie z rozkładem jazdy,
- schemat połączeń komunikacyjnych z zaznaczoną linią komunikacyjną i przystankami,
- potwierdzenie uzgodnienia zasad korzystania z obiektów dworcowych i przystanków, dokonanego z ich właścicielami lub zarządzającymi,
- zobowiązanie do zamieszczenia informacji o godzinach odjazdów na tabliczkach przystankowych na przystankach,
- cennik,
- wykaz pojazdów z określeniem ich liczby oraz liczby miejsc, którymi wnioskodawca zamierza wykonywać przewozy oraz
- kopię zezwolenia na wykonywanie zawodu przewoźnika drogowego lub licencji.

Ponadto w rozumieniu ustawy o transporcie drogowym, przewozy regularne w transporcie drogowym wykonywane są przez przedsiębiorcę po spełnieniu między innymi obowiązku podania rozkładu jazdy do publicznej wiadomości przez ogłoszenia na wszystkich wymienionych w rozkładzie jazdy przystankach lub dworcach. Oprócz informacji na przystankach autobusowych Polska Izba Gospodarcza Transportu Samochodowego i Spedycji w Warszawie zamieszcza na swojej stronie internetowej zmiany dotyczące rozkładów jazdy i ich aktualizację.

Jak wskazano wyżej, wykonywanie przewozów regularnych jest rodzajem działalności regulowanej, wymagającej uzyskania zgody na jej prowadzenie na drodze zezwolenia. Zezwolenie, wydaje w zależności od zaistnienia przesłanek ustawowych z art. 18 ustawy o publicznym transporcie drogowym w zależności od zasięgu odpowiedni organ. Przenosząc realizowanie postanowień ustawy na grunt Powiatu Pleszewskiego należy wskazać, że:

w przypadku Powiatu Pleszewskiego oraz zezwoleń na prowadzenie przewozu osób na liniach wskazanych poniżej, właściwym organem jest Starosta, w uzgodnieniu z wójtami lub burmistrzami miast właściwymi ze względu na planowany przebieg linii komunikacyjnej - na wykonywanie przewozów na liniach komunikacyjnych na obszarze powiatu. Wszelkie uzgodnienia dotyczące wydanych zezwoleń w przewozach regularnych w związku z wydaniem lub odmową wydania albo zmianę zezwoleń na wykonywanie przewozów regularnych osób w krajowym transporcie drogowym wykonuje Polska Izba Gospodarcza Transportu Samochodowego i Spedycji w Warszawie Oddział w Poznaniu (PIGTSiS), zgodnie z umową

zawartą z Powiatem Pleszewskim w dniu 01.03.2004r. w sprawie przygotowania materiałów niezbędnych do wydania albo zmiany zezwolenia. Koszt Powiatu Pleszewskiego, ponoszony w wyniku zawartej umowy wynosi ok. 2.000,00 zł rocznie (kwota ujęta w budżecie Powiatu na rok 2020).

W tym miejscu, w celu wyjaśnienia należy zaznaczyć, że w przypadku linii, których przebieg wykracza poza obszar jednego powiatu, organem właściwym do wydania zezwolenia jest Marszałek Województwa (np. linia A biegnąca na trasie Pleszew-Kalisz), a do obowiązków Starosty Pleszewskiego należy zaopiniowanie tejże linii.

Obecnie wydanych jest 30 zezwoleń Starosty Pleszewskiego na wykonywanie regularnych przewozów osób w krajowym transporcie drogowym, na następujących liniach:

1. Linia 1A - Pleszew - Tursko - Gołuchów;
2. Linia 1B - Pleszew - Wszołów - Pleszew;
3. Linia 1C - Pleszew - Jedlec - Pleszew;
4. Linia 1D - Pleszew - Jedlec - Pleszew;
5. Linia 1E - Pleszew - Kuczków - Gołuchów;
6. Linia R-1F - Pleszew - Bogusław - Tursko;
7. Linia 20A - Pleszew- Dobrzyca- Pleszew;
8. Linia 20C - Pleszew - Koźminiec - Dobrzyca;
9. Linia 20D - Pleszew - Dobrzyca - Pleszew;
10. Linia R 20S - Pleszew - Dobrzyca;
11. Linia 22C - Mamoty - Pleszew - Borucin;
12. Linia 22S - Pleszew - Krzywosądów - Sowina Błotna - Pleszew;
13. Linia 23A - Pleszew - Broniszewice - Pleszew;
14. Linia 23F - Grodzisko - Pleszew - Dobrzyca;
15. Linia 25 - Pleszew - Marszew - Chocz;
16. Linia 25A - Pleszew - Chocz - Nowolipsk;
17. Linia 28 - Pleszew - Czermin - Nowa Wieś;
18. Linia 28A - Pleszew - Gizałki - Dziewiń Duży;
19. Linia 28B - Pleszew - Chocz - Czołnochów;
20. Linia 28C - Pleszew - Gizałki - Białobłoty;
21. Linia 28D - Pleszew - Czermin - Gizałki;
22. Linia R 20 - Pleszew - Kowalew - Dobrzyca;
23. Linia R 23F - Rokutów - Grodzisko - Pleszew - Fabianów - Rokutów - Dobrzyca;
24. Linia R 23L - Pleszew - Rokutów - Dobrzyca;
25. Linia 28E - Pleszew - Broniszewice - Pleszew;
26. Linia R-32 - Kowalew - Dobrzyca - Kowalew;
27. Linia R-31 - Kowalew - Koźminiec - Pleszew;
28. Linia R-30 - Kowalew - Lutynia - Kowalew;
29. Linia R-33 - Kowalew - Polskie Olędry - Dobrzyca;
30. Linia R-22A - Pleszew - Krzywosądów - Sowina Błotna - Pleszew.

Wszystkie kursy na wskazanych liniach realizowane są przez podmiot, któremu wydano zezwolenia tj. Pleszewskie Linie Autobusowe Gaedig - Reisen Robert Gaedig ul. św. Ducha 5, 63-300 Pleszew.

Zezwolenia na wykonywanie regularnych przewozów osób w krajowym transporcie drogowym wydane na podstawie przepisów ustawy o transporcie drogowym, zachowują obecnie ważność do dnia 31 grudnia 2021r.

12. Program promocji zatrudnienia oraz aktywizacji lokalnego rynku pracy w Powiecie Pleszewskim w latach 2016-2020

W ramach Programu promocji zatrudnienia oraz aktywizacji lokalnego rynku pracy w Powiecie Pleszewskim w latach 2016-2020 wyodrębnione zostały następujące obszary wsparcia:

1. Dostosowanie zasobów lokalnego rynku pracy do zmieniających się oczekiwań i wyzwań tego rynku.
2. Wsparcie integracji społecznej i zawodowej.
3. Wsparcie osób powyżej 50 r.ż.
4. Wsparcie oraz promocja przedsiębiorczości.
5. Współpraca i partnerstwo w sferze polityki zatrudnienia rynku pracy.

W ramach aktywizacji zawodowej osób bezrobotnych i poszukujących pracy w 2020 roku Powiatowy Urząd Pracy w Pleszewie pozyskał 1874 oferty pracy. Najwięcej ofert dotyczyło pracy na stanowisku: kierowca kat. B, C, CE, pracownik fizyczny, pakowacz, spawacz, stolarz, sprzedawca, magazynier, operator wózka widłowego, pracownik produkcji. Ponadto w analizowanym okresie zorganizowano 1 giełdę pracy na stanowisko pracownik załadunku.

W zakresie doradztwa zawodowego odbywały się indywidualne i grupowe porady zawodowe oraz informacja zawodowa. W 2020 roku porad indywidualnych udzielono 301 osobom, porad grupowych 63 osobom, grupowych informacji zawodowych 11 osobom. Tematyka zajęć z doradcami zawodowymi poświęcona była głównie zagadnieniom związanym z rynkiem pracy: sporządzanie dokumentów aplikacyjnych, zasady skutecznej autoprezentacji, asertywność, zmiany w prawie pracy, metody i techniki motywacji. PUP Pleszew organizował także dla osób bezrobotnych szkolenia oraz dofinansował udział w studiach podyplomowych. W szkoleniach grupowych i indywidualnych udział wzięło 69 osób, w tym w ramach bonów szkoleniowych 50 osób. Szkolenia odbywały się w zakresie prawo jazdy kat. C, CE, D wraz z kwalifikacjami wstępnymi na przewóz rzeczy lub osób, spawacz TIG, autodeling, AutoCad, wózek jezdniowy z UDT, kosmetyczka, terapia mięśniowo - nerwowa, koparko - ładowarka.

W zakresie wsparcia przedsiębiorczości zastosowano szereg refundacji i dofinansowań mających wpływ na tworzenie nowych miejsc pracy. Skierowano na staże 187 osób, a pracodawcom zatrudniającym osoby bezrobotne przyznano 141 refundacji kosztów

wyposażenia lub doposażenia stanowisk pracy. Na realizację tej formy wsparcia poza środkami przyznanymi tzw. algorytmem PUP Pleszew pozyskał środki z programów Rezerwy Ministra. Wspierano również powstawanie nowych przedsiębiorstw. W 2020 r. przyznano 74 dotacje osobom bezrobotnym. Środki pozyskano zarówno z Rezerwy Ministra, jak i Europejskiego Funduszu Społecznego w ramach Programu Operacyjnego Wiedza Edukacja Rozwój oraz Wielkopolskiego Regionalnego Programu Operacyjnego.

Ponadto Powiatowy Urząd Pracy w Pleszewie w 2020 r. wspierał pracodawców poprzez środki Krajowego Funduszu Szkoleniowego w ramach ustalonych przez Ministra i Radę Rynku Pracy priorytetów. Urząd sfinansował, w ramach Krajowego Funduszu Szkoleniowego kształcenie ustawiczne pracownikom i pracodawcom na łączną kwotę 1 168 925,65 zł. Z tej formy skorzystało 464 pracowników i pracodawców biorąc udział w szkoleniach zawodowych oraz studiach podyplomowych.

W 2020 r. Powiatowy Urząd Pracy w Pleszewie pozyskał następujące środki na aktywizację zawodową i wsparcie pracodawców:

- w kwocie 462 853,83 zł z Funduszu Pracy przyznane tzw. algorytmem,
- w kwocie 7 000 000,0 tys. zł na realizację programów aktywizacji zawodowej z Rezerwy Ministra (program aktywizacji zawodowej dla osób niepełnosprawnych, program aktywizacji zawodowej dla osób zamieszkujących wieś, program, którego realizacja wynika z diagnozy bieżących potrzeb lokalnego rynku pracy w związku z COVID-19)

Kontynuowane były natomiast projekty współfinansowane z środków Unii Europejskiej:

- „Aktywizacja osób młodych pozostających bez pracy w powiecie pleszewskim (V)”, projekt współfinansowany z Europejskiego Funduszu Społecznego, w kwocie 1 755 356,06 zł,
- „Aktywizacja zawodowa osób bezrobotnych i poszukujących pracy w powiecie pleszewskim (V)”, współfinansowany z Europejskiego Funduszu Społecznego, w kwocie 1 397 030,56 zł.

Ponadto w ramach tarczy antykryzysowej Powiatowy Urząd Pracy w Pleszewie rozpatrzył łącznie 4632 wnioski na łączną kwotę 33 158 074,78 zł. Szczegóły w tabeli poniżej. W 2021 r. kontynuowane jest wsparcie dla przedsiębiorstw z wybranych branż, które odnotowały spadek obrotów w związku z COVID-19.

Instrument wsparcia	Liczba wniosków rozpatrzonych pozytywnie	Kwota
art. 15zzb Dofinansowanie przedsiębiorcy części kosztów wynagrodzeń pracowników	536	13 872 032,46
art. 15zzc Dofinansowanie osobie prowadzącej samodzielnie działalność gospodarczą części kosztów prowadzenia tej działalności	647	3 493 880,00
art. 15zsd Jednorazowa pożyczka na pokrycie bieżących kosztów prowadzenia działalności gospodarczej mikroprzedsiębiorcy	3 039	15 178 000,00
art. 15zsd Jednorazowa pożyczka na pokrycie bieżących kosztów prowadzenia działalności organizacji pozarządowej	121	350 974,76
art. 15zze Dofinansowanie organizacji pozarządowej części kosztów wynagrodzeń pracowników	3	62 090,10
art. 15zze2 Dofinansowanie kościelnej osobie prawnej części kosztów wynagrodzeń pracowników	2	16 097,46
art. 15zze4 Jednorazowa dotacja na pokrycie bieżących kosztów prowadzenia działalności gospodarczej mikroprzedsiębiorcy i małego przedsiębiorcy	37	185 000,00
SUMA	4 385	33 158 074,78

13. Projekt „Aktywizacja osób młodych pozostających bez pracy w powiecie pleszewskim (V) współfinansowany ze środków Europejskiego Funduszu Społecznego w ramach Programu Operacyjnego Wiedza Edukacja Rozwój 2014-2020

Celem projektu „Aktywizacja osób młodych pozostających bez pracy w powiecie pleszewskim (V)”, współfinansowanego z Europejskiego Funduszu Społecznego jest zwiększenie możliwości zatrudnienia osób młodych do 29 roku życia pozostających bez pracy w powiecie pleszewskim.

Projekt realizowany jest od 01.01.2019 r. do 31.12.2022 r. Wartość projektu 4 842 130,06 zł, w tym w 2019 r. 762 092,32 zł, w 2020 r. 1 755 356,06 zł, w 2021 r. 1 302 133,40 zł, w 2022 r. 1 022 548,28 zł.

Grupę docelową stanowi 438 osób bezrobotnych. Zostaną oni skierowani na staże, bony szkoleniowe lub otrzymają jednorazowe środki na podjęcie działalności gospodarczej.

W 2019 roku w ramach projektu POWER V staż odbyło 49 osób, skierowano na szkolenia w ramach bonów szkoleniowych 31 osób, 17 osób otrzymało jednorazowe środki na podjęcie działalności gospodarczej. W 2020 roku w ramach projektu na staż skierowano 61 os., na szkolenia w ramach bonów szkoleniowych 41 osób, 24 osoby otrzymały jednorazowe środki na podjęcie działalności gospodarczej.

14. Projekt „Aktywizacja zawodowa osób bezrobotnych i poszukujących pracy w powiecie pleszewskim (V)” współfinansowany ze środków Europejskiego Funduszu Społecznego w ramach Wielkopolskiego Regionalnego Programu Operacyjnego 2014-2020

Celem projektu „Aktywizacja zawodowa osób bezrobotnych i poszukujących pracy w powiecie pleszewskim (V)”, współfinansowanego z Europejskiego Funduszu Społecznego jest zwiększenie możliwości zatrudnienia osób powyżej 29 roku życia pozostających bez pracy, zarejestrowanych w PUP Pleszew.

Projekt realizowany jest od 01.01.2019 r. do 31.12.2022 r. Wartość projektu 3 634 740,87 zł, w tym w 2019 r. 493 592,13 tys. zł, w 2020 r. 1 397 030,56 zł, w 2021 r. 854 399,87 zł, w 2022 r. 889 718,31 zł.

Grupę docelową stanowią 334 osoby bezrobotne. Zostaną oni skierowani na staże, szkolenia lub otrzymają jednorazowe środki na podjęcie działalności gospodarczej.

W 2019 roku w ramach projektu WRPO V na staże skierowano 46 osób, na szkolenia 16 osób, 10 osób otrzymało jednorazowe środki na podjęcie działalności gospodarczej. W 2020 r. w ramach projektu skierowano 31 osób na staż, 15 osób na szkolenie, 18 osób otrzymało jednorazowe środki na podjęcie działalności gospodarczej.

15. Program usuwania azbestu z terenu Powiatu Pleszewskiego

„Program usuwania azbestu z terenu Powiatu Pleszewskiego” jest przedsięwzięciem realizowanym przez Powiat Pleszewski od 2010 r. przy współudziale Gmin z terenu powiatu. W znacznej części jest on finansowany poprzez dotacje z Wojewódzkiego Funduszu Ochrony Środowiska i Gospodarki Wodnej w Poznaniu. W roku 2020 po złożeniu wniosku oraz uzyskaniu wsparcia z Funduszu, Program był realizowany w normalnym trybie.

W ramach powiatowego Programu usuwania azbestu w ubiegłym roku usunięto 471,903 t wyrobów budowlanych zawierających azbest, za łączną kwotę 178.851,23 zł (w tym: dotacja WFOŚiGW – 115.922,10 zł, środki gmin – 62.929,13 zł). Złożonych zostało 258 wniosków, z czego pozytywnie rozpatrzono 192 wnioski, co pokazuje, że zainteresowanie właścicieli nieruchomości wciąż jest bardzo duże.

Dotychczas w naszym Powiecie unieszkodliwiono 3.126 ton wyrobów azbestowych, za łączną wartość 1.133.842,79 zł (79,55% tej kwoty pokryła dotacja z WFOŚiGW w Poznaniu).

Jak zatem widać znaczna część kosztów została pokryta ze źródeł zewnętrznych, bez udziału których usuwanie azbestu nie byłoby możliwe.

16. Roczny Program Współpracy Powiatu Pleszewskiego z organizacjami pozarządowymi oraz podmiotami wymienionymi w art. 3 ust. 3 Ustawy o działalności pożytku publicznego i o wolontariacie na rok 2020

Rada Powiatu w Pleszewie w uchwale Nr X/81/2019 z dn.13 grudnia 2019 roku w sprawie przyjęcia „Rocznego Programu Współpracy Powiatu Pleszewskiego z organizacjami pozarządowymi oraz podmiotami wymienionymi w art.3 ust.3 Ustawy o działalności pożytku publicznego i o wolontariacie na rok 2020” przyjęła trzy obszary współpracy Powiatu Pleszewskiego z organizacjami pozarządowymi: kultury fizycznej, turystyki i wypoczynku, kultury i ochrony dziedzictwa narodowego. Zarząd Powiatu w Pleszewie na podstawie powyższych uchwał ogłosił otwarty konkurs ofert na realizację zadań publicznych Powiatu Pleszewskiego w dziedzinie kultury fizycznej i sportu, kultury oraz turystyki i wypoczynku w roku 2020 w dniu 31 grudnia 2019 roku. Środki finansowe na realizację powyższych obszarów współpracy zostały zaplanowane w budżecie Powiatu Pleszewskiego w następujących działach:

- Dział 926 – Kultura Fizyczna i Sport – **60.000,00 zł**
- Dział 630 – Turystyka i Wypoczynek – **10.000,00 zł**
- Dział 921 – Kultura i ochrona dziedzictwa narodowego – **17.500,00 zł.**

W wyniku naboru ofert do Wydziału Oświaty, Kultury, Sportu i Turystyki wpłynęły 22 oferty: 10 ofert na zadania z zakresu kultury fizycznej i sportu, 5 ofert na zadania z zakresu turystyki i wypoczynku oraz 7 ofert na zadania z zakresu kultury i ochrony dziedzictwa narodowego.

W dniu 28 stycznia 2020 roku Komisja zaopiniowała 21 ofert, 1 oferta została odrzucona z powodu braków formalnych. Zarząd Powiatu w Pleszewie na posiedzeniu w dniu 14 lutego 2020 roku dokonał wnikliwej analizy wszystkich ofert i uchwałą Nr XLIII/94/2020 w sprawie rozstrzygnięcia otwartego konkursu ofert postanowił dofinansować 21 organizacji pozarządowych w następujących zadaniach na ogólną kwotę w wysokości 71.160 zł.

1) W dziedzinie kultury fizycznej i sportu wsparto 10 zadań, na które przeznaczono kwotę w wysokości 50.500 zł:

- a) „Organizacja Ogólnopolskich zawodów – II kolejka XX Ligi Taekwondo”,
- b) Organizacja zawodów „7 Central Poland Open”,
- c) „Wspieranie i upowszechnianie kultury fizycznej w Powiecie Pleszewskim”,
- d) „Upowszechnianie sportów obronnych i strzelectwa sportowego – szkolenie kadry powiatu młodzików i juniorów młodszych na zawody i mistrzostwa”,
- e) „Zawody sportowe podczas Festynu Dzień Godności Osoby z Niepełnosprawnością Intelktualną”,

- f) „Udział Drużyny LZS Las Kuczków w rywalizacji sportowej w zakresie piłki nożnej na terenie Wielkopolskiego Związku Piłki Nożnej oraz prowadzenie treningów piłkarskich dla dzieci i młodzieży z terenu Powiatu Pleszewskiego”,
 - g) „Mistrzostwa Powiatu w Badmintonie Drużynowym Dziewcząt i Chłopców szkoły podstawowej”,
 - h) „Turniej Piłkarski dla dzieci i młodzieży”,
 - i) „Raiss CUP 2020 – turniej piłki nożnej”,
 - j) „Dziś biegamy jutro pomagamy”.
- 2) W dziedzinie turystyki i wypoczynku wsparto 5 zadań na łączną kwotę 7.960,00 zł:
- a) „Organizacja wypoczynku letniego dla dzieci i młodzieży z terenu powiatu pleszewskiego w formie półkolonii „Lato za grosik”,
 - b) „Rowerem nad morze”,
 - c) „Organizacja Wypoczynku letniego dla dzieci i młodzieży z terenu powiatu w formie obozu sportowego,
 - d) Organizacja wypoczynku letniego dla dzieci i młodzieży z terenu powiatu „Poznajemy Uniejów i jego okolicę”,
 - e) Działalność na rzecz dzieci i młodzieży „Wyjazd do Muzeum Rolnictwa”.
- 3) W dziedzinie kultury wsparto 6 zadań, na które wydatkowano kwotę 12.700 zł:
- a) „Jubileusz z historią w tle. 610 – lecie lokacji wsi Żegocin”,
 - b) „Szlakiem Polskich Korzeni”,
 - c) „Notatki Dobrzyckie nr 60 i 61”,
 - d) „Pleszewskie Kulinaria Wigilijne”,
 - e) „Organizacja imprezy masowej o zasięgu ponadgminnym – V Wielkopolska majówka z BMW w Dobrzycy”,
 - f) „Fabianowska Noc Kupały.

Uchwałą nr XLVIII/104/2020 unieważniono konkurs ofert na realizację zadań publicznych Powiatu Pleszewskiego. Przyczyną unieważnienia przedmiotowego konkursu stanowiło ogłoszenie przez Ministra Zdrowia rozporządzeniem z dnia 20 marca 2020 roku stanu epidemii na obszarze Rzeczypospolitej Polskiej w związku z zakażeniem wirusem SARS-CoV-2.

**REALIZACJA UCHWAŁ
RADY POWIATU PLESZEWSKIEGO W 2020 ROKU**

L.p.	Uchwała nr	w sprawie	realizacja
UCHWAŁY RADY POWIATU W PLESZEWIE PODJĘTE W 2019 R. ALE OBEJMUJĄCE SWYM ZAKRESEM ROK 2020			
1.	X/76/2019 13.12.2019 r.	przyjęcia wieloletniej prognozy finansowej Powiatu Pleszewskiego	Realizowano uwzględniając kolejne zmiany wieloletniej prognozy finansowej Powiatu Pleszewskiego przyjęte w 2020 r.
2.	X/77/2019 13.12.2019 r.	uchwalenia budżetu Powiatu Pleszewskiego na 2020 rok	Zrealizowano uwzględniając kolejne zmiany budżetu Powiatu Pleszewskiego przyjęte w 2020 r.
3.	X/81/2019 13.12.2019 r.	przyjęcia „Rocznego Programu Współpracy Powiatu Pleszewskiego z organizacjami pozarządowymi oraz podmiotami wymienionymi w art. 3 ust. 3 Ustawy o działalności pożytku publicznego i o wolontariacie na rok 2020”	Informacja o realizacji uchwały została przedstawiona w pkt. 16 „Informacja o realizacji polityk, programów i strategii” na str. 50 niniejszego raportu.
4.	X/86/2019 13.12.2019 r.	ustalenia wysokości opłat i kosztów związanych z usunięciem i przechowywaniem pojazdów	Rada Powiatu w Pleszewie, biorąc pod uwagę konieczność sprawnej realizacji zadań wynikających z konieczności usunięcia z drogi pojazdów w sytuacjach określonych w ustawie : - pozostawienia pojazdu w miejscu, gdzie jest to zabronione i utrudnia ruch lub w inny sposób zagraża bezpieczeństwu, - nieokazania przez kierującego dokumentu potwierdzającego zawarcie umowy obowiązkowego ubezpieczenia odpowiedzialności cywilnej posiadacza pojazdu lub dowodu opłacenia składki za to ubezpieczenie, jeżeli pojazd jest zarejestrowany w kraju,

			<ul style="list-style-type: none"> - przekroczenia wymiarów, dopuszczalnej masy całkowitej lub nacisku osi określonych w przepisach ruchu drogowego, - pozostawienia pojazdu nieoznakowanego kartą parkingową, w miejscu przeznaczonym dla pojazdu kierowanego przez osobę niepełnosprawną, - pozostawienia pojazdu w miejscu obowiązywania znaku wskazującego, że zaparkowany pojazd zostanie usunięty na koszt właściciela, - kierowania nim przez osobę nieposiadającą uprawnień do kierowania pojazdami albo której zatrzymano prawo jazdy i nie ma możliwości zabezpieczenia pojazdu poprzez przekazanie go osobie znajdującej się w nim i posiadającej uprawnienie do kierowania tym pojazdem, oraz w przypadkach kierowania pojazdem przez osobę: <ul style="list-style-type: none"> - znajdującą się w stanie nietrzeźwości lub w stanie po użyciu alkoholu albo środka działającego podobnie do alkoholu, - nieposiadającego przy sobie dokumentów uprawniających do kierowania lub używania pojazdu, - stan techniczny pojazdu zagraża bezpieczeństwu ruchu drogowego, powoduje uszkodzenie drogi albo narusza wymagania ochrony środowiska, <p>ustala corocznie w drodze uchwały wysokość opłat oraz kosztów usunięcia pojazdu.</p> <p>Rada Powiatu w Pleszewie - zgodnie z ustawą - jak corocznie podjęła uchwałę na rok 2020 nr X/86/2019 z dnia 13 grudnia 2019r. w sprawie ustalenia wysokości opłat i kosztów związanych z usunięciem i przechowywaniem pojazdów. W związku z powyższym corocznie wybierana jest firma w zapytaniu ofertowym na holowanie pojazdów. W wyniku zapytania ofertowego wybrano firmę Auto-Usługi Marcin Cholewa ul. Kopernika 20;63-322 Gołuchów. Natomiast parking dla pojazdów usuniętych z drogi wyznaczony został w Centrum Kształcenia Zawodowego) w Pleszewie, Al. Wojska Polskiego 4 na podstawie umowy najmu parkingu strzeżonego na rok 2020.</p> <p>W 2020r. na terenie Powiatu , na podstawie art.130a ustawy prawo o ruchu drogowym usunięto z dróg łącznie 9 pojazdów, w tym 6 zostało odebranych przez właścicieli pojazdów. W przypadku 3 pojazdów był przypadek na rzecz Powiatu Pleszewskiego.</p>
--	--	--	--

5.	X/90/2019 13.12.2019 r.	zatwierdzenia planu kontroli Komisji Rewizyjnej Rady Powiatu w Pleszewie na 2020 rok	WYKONANA. Komisja, podczas sesji w dniu 11 lutego 2021 r., przedłożyła Radzie Powiatu sprawozdanie z realizacji planu kontroli na 2020 rok.
6.	X/91/2019 13.12.2019 r.	zatwierdzenia planu pracy komisji Rady Powiatu na 2020 rok	WYKONANA. Komisje Rady, podczas sesji w dniu 11 lutego 2021 r., przedłożyły Radzie Powiatu sprawozdanie z przyjętych na 2020 rok planów pracy.
7.	X/92/2019 13.12.2019 r.	uchwalenia planu pracy Rady Powiatu w Pleszewie na 2020 rok	WYKONANA
UCHWAŁY RADY POWIATU W PLESZEWIE PODJĘTE W 2020 R.			
1.	XI/93/2020 21.02.2020	zmiany budżetu Powiatu Pleszewskiego na 2020 rok	Zrealizowano uwzględniając kolejne zmiany budżetu Powiatu Pleszewskiego przyjęte w 2020 r.
2.	XI/94/2020 21.02.2020	zmiany wieloletniej prognozy finansowej Powiatu Pleszewskiego	Realizowano uwzględniając kolejne zmiany wieloletniej prognozy finansowej Powiatu Pleszewskiego przyjęte w 2020 r.
3.	XI/95/2020 21.02.2020	wyrażenia zgody na zawarcie porozumienia z Wojewodą Wielkopolskim dotyczącego przyjęcia zadań publicznych z zakresu administracji rządowej	Zgodnie z przyjętą uchwałą, w dniu 21 lutego 2020 roku zawarto porozumienie Nr ZK-VI.0031.23.2020.9 pomiędzy Wojewodą Wielkopolskim a Powiatem Pleszewskim, zgodnie z którym Powiat Pleszewski: <ul style="list-style-type: none"> - zawarł i podpisał w imieniu Wojewody Wielkopolskiego umowy zlecenia z 3 podmiotami leczniczymi, oraz 3 lekarzami prowadzącymi indywidualną praktykę lekarską na przeprowadzenie badań specjalistycznych, w tym psychologicznych, oraz obserwacji szpitalnych osób stawiających się do kwalifikacji wojskowej dla potrzeb Powiatowej Komisji Lekarskiej w Pleszewie w 2020 roku. W trakcie trwania kwalifikacji wojskowej przeprowadzono 8 specjalistycznych badań okulistycznych, - wypłacił wynagrodzenia członkom Powiatowej Komisji Lekarskiej w Pleszewie za udział w pracach Komisji w okresie od 25 lutego do 13 marca 2020 roku. Na powyższe zadania Wojewoda Wielkopolski przyznał dotację celową w wysokości 20 910,00 zł. Ostateczna kwota wydatków wyniosła 18 392,44 zł, natomiast niewykorzystane środki w wysokości 2 517,56 zł zostały zwrócone Wojewodzie Wielkopolskiemu.

4.	XI/96/2020 21.02.2020	powierzenia Miastu i Gminie Pleszew zadań w zakresie prowadzenia powiatowej biblioteki publicznej	<p>Na mocy uchwały powierzono Miastu i Gminie Pleszew zadania w zakresie prowadzenia powiatowej biblioteki publicznej na okres od 01.01.2020 r. do 31.12.2023 r.</p> <p>Zgodnie z porozumieniem stanowiącym załącznik do niniejszej uchwały powiat pleszewski przekazał w 2020 r. kwotę w wysokości 70.000 zł na realizację zadań biblioteki powiatowej, tj.</p> <p>a) gromadzenie, opracowywanie i udostępnianie materiałów bibliotecznych służących obsłudze potrzeb informacyjnych, edukacyjnych i samokształceniowych – w 2020 r. Biblioteka gromadziła i opracowywała książki zakupione z dotacji powiatowej, prowadziła stronę internetową placówki udostępniającą katalog z informacjami o pozycjach książkowych znajdujących się w bibliotekach powiatu pleszewskiego z podaniem ich lokalizacji, aktualizowała informacje o poszczególnych bibliotekach gminnych oraz bieżącej działalności biblioteki powiatowej, zgromadzono informacje i opracowywano dane statystyczne za 2019 r.;</p> <p>b) pełnienie funkcji ośrodka informacji biblioteczno-bibliograficznego, organizowanie obiegu wypożyczeń międzybibliotecznych, opracowanie i publikowanie bibliografii regionalnych, a także innych materiałów informacyjnych o charakterze regionalnym – w 2020 r. Biblioteka Powiatowa zakupiła dla bibliotek gminnych 10 wydawnictw regionalnych oraz przekazała inne opracowania regionalne pozyskane bezpłatnie, zbiory biblioteki powiatowej uzupełniono o 135 woluminów, na których zamieszczono informację: „zrealizowano ze środków Starostwa Powiatowego w Pleszewie”, Biblioteka zorganizowała Dzień Bibliotek i Bibliotekarza – imprezę o charakterze integracyjnym dla bibliotekarzy z terenu powiatu pleszewskiego, kontynuowano prace nad Bibliografią Regionalną Powiatu Pleszewskiego, tworzenie bazy opisów bibliograficznych, w których są rejestrowane książki i artykuły z czasopism dotyczące życia społecznego związanego z powiatem pleszewskim, w 2020 r. wprowadzono łącznie 1415 rekordów do elektronicznej bazy udostępnionej na stronie internetowej biblioteki powiatowej, Biblioteka koordynowała wypożyczenia biblioteczne dla czytelników powiatu pleszewskiego. W 2020 r. zrealizowano 13 zamówień bibliotek z terenu całego kraju;</p>
----	--------------------------	---	---

			<p>c) udzielanie bibliotekom gminnym z terenu powiatu pleszewskiego pomocy instrukcyjno-metodycznej i szkoleniowej – w 2020 roku Biblioteka opracowała projekt szkoleniowy pn. „Nowe kompetencje-nowe możliwości” zakładający przeprowadzenie 6 szkoleń dla pracowników bibliotek publicznych powiatu pleszewskiego, który został złożony do programu dotacyjnego Ministra Kultury i Dziedzictwa Narodowego w kwocie 25.800 zł, szkolenia obejmować będą zagadnienia: wzmocnienia wizerunku bibliotekarza, budowania efektywnego zespołu, realizacja materiałów wideo w celu wspierania działań promocyjnych bibliotek, komiks-budowanie zbioru i powadzenie akcji czytelniczych, organizacja gry miejskiej oraz nauka pracy w programach graficznych online; Biblioteka zorganizowała również 2 szkolenia stacjonarnie i 6 szkoleń w formie webinarów dla bibliotekarzy w ramach projektu pn. „Kreatywny Bibliotekarz - Kreatywna Biblioteka” dofinansowanego przez Ministra Kultury i Dziedzictwa Narodowego w kwocie 15.540 zł. Całość zadania wyniosła 21.640 zł;</p> <p>d) sprawowanie nadzoru merytorycznego w zakresie realizacji przez gminne biblioteki publiczne zadań określonych w ustawie o bibliotekach – w 2020 r. Biblioteka udzielała porad i konsultacji m.in. w zakresie prawidłowego funkcjonowania komputerowego systemu bibliotecznego, prawidłowości dokumentów organizacyjnych biblioteki, nowych norm i przepisów prawnych, wypełniania formularzy sprawozdań, przygotowywania wniosków aplikacyjnych, informowania o możliwościach korzystania z programów grantowych, łącznie udzielono ponad 150 konsultacji telefonicznych i mailowych.</p>
5.	XI/97/2020 21.02.2020	wyrażenia zgody na nabycie prawa własności nieruchomości zajętych pod budowę ścieżki rowerowej w miejscowościach; Kuchary, Kucharki, Krzywosądów i Karsy	W trakcie realizacji. W roku 2020 wykupiono 47 z 63 działek zajętych pod budowę ścieżki rowerowej. W roku 2020 na wykup gruntów zajętych pod budowę ścieżki rowerowej wydano z budżetu powiatu 391 104 zł.
6.	XI/98/2020 21.02.2020	udzielenia Parafii Rzymskokatolickiej pw. Św. Józefa Rzemieślnika	Parafia Rzymsko-Katolicka pw. Św. Józefa Rzemieślnika w Strzydzwie złożyła do Zarządu Powiatu w Pleszewie w dniu 03 stycznia 2020 roku wniosek o udzielenie dotacji na prace konserwatorskie, restauracyjne lub roboty budowlane przy zabytku wpisanym do rejestru,

		w Strzydzewie dotacji na prace konserwatorskie i remontowe	stanowiący załącznik nr 1 do uchwały NR XLII/223/10 Rady Powiatu w Pleszewie z dnia 29 czerwca 2010 r. w sprawie określenia zasad udzielania dotacji na prace konserwatorskie, restauratorskie lub roboty budowlane przy zabytku wpisanym do rejestru zabytków, położonym na obszarze Powiatu Pleszewskiego oraz sposobu ich rozliczania i kontroli zleconych zadań. Ww. wnioskodawca spełnił wszystkie wymogi formalne określone w powyższej uchwale. Wniosek został pozytywnie zaopiniowany przez Komisję Oświaty, Kultury, Sportu i Turystyki w dniu 10 lutego 2020 roku. Wobec powyższego Rada Powiatu w Pleszewie podjęła uchwałę Nr XI/98/2020 z dnia 21 lutego 2020 roku, udzielając ww. wnioskodawcy dotacji w wysokości 10.000 zł na realizację prac polegających na wymianie i renowacji stolarki okiennej oraz prac konserwatorskich przy renowacji witraży w Kościele Parafialnym pw. Św. Józefa Rzemieślnika w Strzydzewie. W dniu 25 lutego 2020 roku została zawarta umowa pomiędzy Powiatem Pleszewskim a Parafią Rzymsko-Katolicką pw. Św. Józefa Rzemieślnika w Strzydzewie dotycząca dofinansowania prac polegających na wymianie i renowacji stolarki okiennej oraz prac konserwatorskich przy renowacji witraży w Kościele Parafialnym pw. Św. Józefa Rzemieślnika w Strzydzewie, określająca zasady przeznaczenia i rozliczenia dotacji. Termin wykorzystania przyznanych środków został wyznaczony na 10 grudnia 2020 roku. Komisja powołana uchwałą Zarządu Powiatu w Pleszewie w dniu 11 lutego 2021 roku po odebraniu prac konserwatorskich w dniu 23 lutego 2021 roku stwierdziła, że roboty zostały wykonane zgodnie z warunkami ustalonymi w umowie.
7.	XII/99/2020 16.06.2020	zmiany budżetu Powiatu Pleszewskiego na 2020 rok	Zrealizowano uwzględniając kolejne zmiany budżetu Powiatu Pleszewskiego przyjęte w 2020 r.
8.	XII/100/2020 16.06.2020	zmiany uchwały w sprawie wieloletniej prognozy finansowej Powiatu Pleszewskiego	Realizowano uwzględniając kolejne zmiany wieloletniej prognozy finansowej Powiatu Pleszewskiego przyjęte w 2020 r.
9.	XII/101/2020 16.06.2020	ustalenia wysokości środków finansowych PFRON przypadających na realizację określonych zadań z zakresu rehabilitacji zawodowej i	W 2020r. Powiat Pleszewski dysponował kwotą 2 242 788 zł na realizację zadań z zakresu rehabilitacji zawodowej i społecznej. Zgodnie z przyjętym przedmiotową uchwałą planem finansowym na realizację zadań z zakresu rehabilitacji zawodowej i społecznej ze środków Państwowego Funduszu Rehabilitacji Osób Niepełnosprawnych w roku 2020

		społecznej osób niepełnosprawnych w Powiecie Pleszewskim w 2020 roku	<p>przeznaczono:</p> <ol style="list-style-type: none"> 1) zwrot kosztów wyposażenia stanowisk pracy : 40 000,00 zł., 2) jednorazowe dofinansowanie rozpoczęcia działalności gospodarczej, rolniczej lub wniesienia wkładu do spółdzielni socjalnej : 15 000,00 zł., łącznie rehabilitacja zawodowa : 55 000,00 zł 3) dofinansowanie uczestnictwa w turnusach rehabilitacyjnych osób niepełnosprawnych i ich opiekunów : 70 000,00 zł., 4) dofinansowanie sportu, kultury, rekreacji i turystyki osób niepełnosprawnych : 4 000,00 zł., 5) dofinansowanie zaopatrzenia w sprzęt rehabilitacyjny, przedmioty ortopedyczne i środki pomocnicze : 456 588,00 zł., 6) zobowiązania dotyczące dofinansowania kosztów działania warsztatów terapii zajęciowej : 1 537 200,00 zł., 7) dofinansowanie likwidacji barier architektonicznych, w komunikowaniu się i technicznych w związku z indywidualnymi potrzebami osób niepełnosprawnych : 120 000,00 zł., łącznie rehabilitacja społeczna : 2 187 788,00 zł
10.	XII/102/2020 16.06.2020	wyrażenia zgody na zawarcie przez Powiat Pleszewski umowy na realizację wspólnego zadania, polegającego na zarządzaniu i utrzymaniu systemu Regionalna Zintegrowana Infrastruktura Informacji Przestrzennej Aglomeracji Kalisko-Ostrowskiej	Umowę na realizację wspólnego zadania, polegającego na zarządzaniu i utrzymaniu systemu Regionalna Zintegrowana Infrastruktura Informacji Przestrzennej Aglomeracji Kalisko-Ostrowskiej podpisano w dniu 4 września 2020 roku. Koordynatorem zadania jest Miasto Kalisz. Umowa została zawarta na czas tzw. trwałości projektu, tj. do dnia 31.12.2025 r.

11.	XII/103/2020 16.06.2020	zmiany uchwały w sprawie wyrażenia zgody na zawarcie porozumienia w sprawie wspólnej realizacji projektu pn. „Program profilaktyki nowotworów skóry w Aglomeracji Kalisko-Ostrowskiej”.	W trakcie realizacji. Projekt koordynuje Gmina i Miasto Stawiszyn. W roku 2020 wybrano operatora badań w projekcie. Utworzono również stronę internetową projektu www.stopczerniak.ako.pl
12.	XII/104/2020 16.06.2020	wyrażenia zgody na powierzenie Miastu i Gminie Pleszew wykonania ścieżek rowerowych na drogach powiatowych tj. na ulicy Zamkowej, Słowackiego, Ogrodowej, Lipowej, Kazimierza Wielkiego w ramach zadania pod nazwą „Budowa ścieżek rowerowych w Pleszewie”	W roku 2020 nie zawarto Porozumienia z MiG Pleszew w przedmiotowej sprawie. Jego podpisanie jest uzależnione od pozyskania środków zewnętrznych na jego realizację przez samorząd gminy.
13.	XII/105/2020 16.06.2020	utworzenia Branżowej Szkoły II Stopnia z siedzibą w Pleszewie, ul. Poznańska 36	Branżowa Szkoła II stopnia w Pleszewie została utworzona w celu poszerzenia oferty edukacyjnej Zespołu Szkół Usługowo-Gospodarczych w Pleszewie, a absolwentom Branżowej Szkoły I Stopnia Nr 2 im. Hipolita Cegielskiego w Pleszewie na kontynuowanie kształcenia zawodowego, uzyskanie dyplomu potwierdzającego kwalifikacje zawodowe w zawodzie nauczonym na poziomie technika, przystąpienie do matury i otrzymanie świadectwa dojrzałości. Pierwsze postępowanie rekrutacyjne zaplanowane na rok szkolny 2020/2021 nie dokonało naboru wystarczającej liczby chętnych do rozpoczęcia działalności ww. szkoły.
14.	XII/106/2020 16.06.2020	zmiany Uchwały Nr XI/97/2020 Rady Powiatu w Pleszewie z dnia 21 lutego 2020 r. w sprawie wyrażenia zgody na nabycie prawa własności nieruchomości zajętych pod budowę ścieżki rowerowej w	Uchwała zrealizowana. Zmiana obejmowała wyrażenie zgody na wykup gruntów wskazanych w uchwale z obciążeniami w dziale III prowadzonych dla tych nieruchomości ksiąg wieczystych. Nieruchomości objęte uchwałą zmieniającą zostały wykupione na rzecz Powiatu Pleszewskiego.

		miejsowościach: Kuchary, Kucharki, Krzywosądów i Karsy	
15.	XIII/107/2020 20.08.2020	udzielenia Zarządowi Powiatu w Pleszewie wotum zaufania	Rada Powiatu, po rozpatrzeniu raportu o stanie Powiatu w roku 2019, udzieliła wotum zaufania Zarządowi Powiatu w Pleszewie.
16.	XIII/108/2020 20.08.2020	zatwierdzenia sprawozdania finansowego wraz ze sprawozdaniem z wykonania budżetu za 2019 rok	Wykonana. Uchwała stanowiła element procedury absolutoryjnej i została przekazana do Regionalnej Izby Obrachunkowej w Poznaniu.
17.	XIII/109/2020 20.08.2020	udzielenia absolutorium Zarządowi Powiatu w Pleszewie za 2019 rok	Rada Powiatu udzieliła Zarządowi Powiatu w Pleszewie absolutorium za 2019 rok.
18.	XIII/110/2020 20.08.2020	zmiany budżetu Powiatu Pleszewskiego na 2020 rok	Zrealizowano uwzględniając kolejne zmiany budżetu Powiatu Pleszewskiego przyjęte w 2020 r.
19.	XIII/111/2020 20.08.2020	określenia zakresu i formy informacji o przebiegu wykonania budżetu za I półrocze oraz informacji o kształtowaniu się wieloletniej prognozy finansowej, w tym przebiegu realizacji przedsięwzięć, o których mowa w art. 226 ust.3 ustawy o finansach publicznych.	Zapisy uchwały są realizowane corocznie przy opracowywaniu informacji o przebiegu wykonania budżetu Powiatu Pleszewskiego za I półrocze oraz informacji o kształtowaniu się wieloletniej prognozy finansowej Powiatu Pleszewskiego
20.	XIII/112/2020 20.08.2020	udzielenia pomocy finansowej Gminie Chocz na realizację zadania pn. „Rewitalizacja Placu 1 Maja w Chocz”.	Uchwałę wykonano. W dniu 26 października 2020 roku samorząd powiatu podpisał z Gminą Chocz umowę o dofinansowanie zadania. Gminie Chocz udzielono pomoc w wysokości 190 000,00 zł. W ramach inwestycji, której koszt całkowity wyniósł 1 006 913 zł, rozebrano nawierzchnię chodników z częściową rozbiórką nawierzchni jezdni. Wykonano nawierzchnię chodników oraz miejsc postojowych z kostki kamiennej. Wykonano nowe oświetlenie jezdni i chodników. Ułożono nawierzchnię z betonu asfaltowego oraz wykonano oznakowanie drogowe.

21.	XIII/113/2020 20.08.2020	zmiany uchwały w sprawie wyrażenia zgody na powierzenie Miastu i Gminie Pleszew realizacji zadania pn. „Rozbudowa skrzyżowania ulicy Słowackiego z ulicą Targową oraz skrzyżowania ulicy Malińskiej z ulicą Targową”.	Wykonana. W dniu 29 września 2020 roku podpisano porozumienie z Miastem i Gminą Pleszew w sprawie powierzenia zadania samorządowi Gminy Pleszew. Pomoc finansowa na realizację zadania z budżetu Powiatu Pleszewskiego wyniosła 400 000 zł. Wartość całkowita zadania – 4 200 529 zł. W ramach zadania wykonano roboty budowlane związane z rozbudową drogi, odwodnieniem, budowę chodników, ciągów pieszo – rowerowych, wycinką i nasadzeniem zieleni, oświetleniem oraz usunięciem kolizji infrastruktury technicznej.
22.	XIII/114/2020 20.08.2020	zmiany Uchwały Nr XXXVI/283/18 Rady Powiatu w Pleszewie z dnia 20 sierpnia 2018 r. w sprawie zatwierdzenia projektu oraz udzielenia pełnomocnictw do realizacji w okresie od 01.01.2019 r. do 31.12.2020 r. projektu „Aktywizacja osób młodych pozostających bez pracy w Powiecie Pleszewskim (V)” współfinansowanego ze środków Europejskiego Funduszu Społecznego w ramach Programu Operacyjnego Wiedza Edukacja Rozwój 2014 – 2020.	Informacja o realizacji uchwały została przedstawiona w pkt. 13 „Informacji o realizacji polityk, programów i strategii” na str. 48 niniejszego raportu.
23.	XIII/115/2020 20.08.2020	zmiany Uchwały Nr VII/56/2019 Rady Powiatu w Pleszewie z dnia 25 czerwca 2019 roku w sprawie zatwierdzenia projektu oraz udzielenia pełnomocnictw do realizacji w okresie od 01.01.2019 r. do 31.12.2020 r. projektu	Informacja o realizacji uchwały została przedstawiona w pkt. 14 „Informacji o realizacji polityk, programów i strategii” na str. 49 niniejszego raportu.

		„Aktywizacja zawodowa osób bezrobotnych i poszukujących pracy w Powiecie Pleszewskim (V)” współfinansowanego ze środków Europejskiego Funduszu Społecznego w ramach Wielkopolskiego Regionalnego Programu Operacyjnego 2014 - 2020”.	
24.	XIII/116/2020 20.08.2020	zmiany załączników do Uchwały Nr XXXI/166/09 z dnia 26 czerwca 2009 r. w sprawie przekształcenia Rodzinnego Domu Dziecka z siedzibą w Białobłotach nr 79, 63-308 Gizałki.	W 2009 r. uchwałą nr XXXI/166/09 Rady Powiatu w Pleszewie z dnia 26 czerwca 2009 r. w sprawie przekształcenia Rodzinnego Domu Dziecka z siedzibą w Białobłotach nr 79, 63-308 Gizałki, Rada Powiatu w Pleszewie wprowadziła do stosowania statut dla Rodzinnego Domu Dziecka w Białobłotach. Uchwalony statut został zmieniony w 2017 r. uchwałą nr XXIX/216/17 z dnia 9 października 2017 r. Od tego momentu statut Rodzinnego Domu Dziecka w Białobłotach nie był zmieniany. Od 2017 r. znacząco zmieniła się przede wszystkim ustawa o wspieraniu rodziny i systemie pieczy zastępczej będąca jednym z podstawowych aktów prawnych określających zasady działania rodzinnych domów dziecka. W związku z powyższym przedmiotową uchwałą Rada Powiatu w Pleszewie dokonała stosownych zmian w Regulaminie Rodzinnego Domu Dziecka w Białobłotach i uchwaliła jego nowe brzmienie.
25.	XIII/117/2020 20.08.2020	zmiany Statutu Powiatu Pleszewskiego	Przedmiotową uchwałą Rada Powiatu w Pleszewie zmieniła zapis § 5 ust. 3 Statutu Powiatu Pleszewskiego dotyczący Święta Powiatu Pleszewskiego. Zmiana „zapisu statutowego” stworzyła możliwość organizowania uroczystości rocznicowych w innym terminie niż dzień 6 stycznia. Drugą zmianą było uzupełnienie zapisów § 55 ust.2 polegające na wprowadzeniu do katalogu jednostek organizacyjnych Powiatu Pleszewskiego nowego podmiotu, czyli Powiatowego Środowiskowego Domu Samopomocy w Pleszewie.
26.	XIV/118/2020 30.09.2020 r.	zmiany budżetu Powiatu Pleszewskiego na 2020 rok	Zrealizowano uwzględniając kolejne zmiany budżetu Powiatu Pleszewskiego przyjęte w 2020 r.

27.	XIV/119/2020 30.09.2020 r.	zmiany wieloletniej prognozy finansowej Powiatu Pleszewskiego	Realizowano uwzględniając kolejne zmiany wieloletniej prognozy finansowej Powiatu Pleszewskiego przyjęte w 2020 r.
28.	XIV/120/2020 30.09.2020 r.	zmiany Uchwały Nr XII/101/2020 z dnia 16 czerwca 2020 roku w sprawie ustalenia wysokości środków finansowych Państwowego Funduszu Rehabilitacji Osób Niepełnosprawnych przypadających na realizację określonych zadań z zakresu rehabilitacji zawodowej i społecznej osób niepełnosprawnych w Powiecie Pleszewskim w 2020r.	Dokonano zmian w planie finansowym na realizację zadań z zakresu rehabilitacji zawodowej i społecznej ze środków Państwowego Funduszu Rehabilitacji Osób Niepełnosprawnych w roku 2020. Konieczność dokonania zmian pojawiła się w związku z niewykorzystaniem kwoty 55 000,00 zł na realizację zadań z zakresu rehabilitacji zawodowej oraz niewykorzystaniem kwoty 4 000,00 zł w zadaniu „dofinansowanie sportu, rekreacji i turystyki osób niepełnosprawnych. Niewykorzystaną kwotę w wysokości 59 000,00 zł przesunięto na realizację zadań związanych z dofinansowaniem zaopatrzenia w sprzęt rehabilitacyjny, przedmioty ortopedyczne, likwidację barier architektonicznych, w komunikowaniu się i technicznych w związku z indywidualnymi potrzebami osób niepełnosprawnych oraz uczestnictwem w turnusach rehabilitacyjnych.
29.	XIV/121/2020 30.09.2020 r.	wskazania kandydata na członka Rady Muzeum Ziemiaństwa w Dobrzycy - Zespołu Pałacowo - Parkowego	Na wniosek zastępcy Dyrektora Departamentu Kultury Urzędu Marszałkowskiego Województwa Wielkopolskiego Powiat Pleszewski wskazał Pana Przemysława Marciniaka na kandydata do Rady Muzeum Ziemiaństwa w Dobrzycy - Zespołu Pałacowo Parkowego. Rada została powołana 29 marca 2021 r. uchwałą Sejmiku Województwa Wielkopolskiego.
30.	XV/122/2020 30.11.2020 r.	zmiany uchwały nr XXXVI/283/18 Rady Powiatu w Pleszewie z dnia 20 sierpnia 2018 r., w sprawie zatwierdzenia projektu oraz udzielenia pełnomocnictw do realizacji w okresie od 01.01.2019 r. do 31.12.2020 r. projektu „Aktywizacja osób młodych pozostających bez pracy w Powiecie Pleszewskim (v)” współfinansowanego ze środków Europejskiego Funduszu	Informacja o realizacji uchwały została przedstawiona w pkt. 13 „Informacji o realizacji polityk, programów i strategii” na str. 48 niniejszego raportu.

		Spółecznego w ramach programu Operacyjnego Wiedza Edukacja Rozwój 2014 -2-2020.	
31.	XV/123/2020 30.11.2020 r.	ustalenia wysokości opłat i kosztów związanych z usunięciem i przechowywaniem pojazdów	Zgodnie z art.130 ust.6 ustawy prawo o ruchu drogowym Rada powiatu, biorąc pod uwagę konieczność sprawnej realizacji zadań oraz kosztów usuwania i przechowywania pojazdów na obszarze danego powiatu, na rok 2021 podjęła uchwałę nr XV/123/2020 z dnia 30.11.2020r. Informacja o realizacji uchwały zostanie przedstawiona w raporcie o stanie powiatu za rok 2021
32.	XV/124/2020 30.11.2020 r.	zmiany Uchwały Nr XIV/120/2020 z dnia 30 września 2020 roku w sprawie ustalenia wysokości środków finansowych Państwowego Funduszu Rehabilitacji Osób Niepełnosprawnych przypadających na realizację określonych zadań z zakresu rehabilitacji zawodowej i społecznej osób niepełnosprawnych w Powiecie Pleszewskim w 2020 roku	Przedmiotową uchwałą dokonano kolejnych zmian w planie finansowym na realizację zadań z zakresu rehabilitacji zawodowej i społecznej ze środków Państwowego Funduszu Rehabilitacji Osób Niepełnosprawnych w roku 2020. Konieczność dokonania zmian pojawiła się w związku z niewykorzystaniem kwoty 3 480,00 zł na realizację zadań z zakresu rehabilitacji społecznej, a dotyczących dofinansowania wyjazdów na turnusy rehabilitacyjne. Niewykorzystaną kwotę postanowiono przeznaczyć na likwidację barier architektonicznych, w komunikowaniu się i technicznych w związku z indywidualnymi potrzebami osób niepełnosprawnych oraz uczestnictwem w turnusach rehabilitacyjnych. W 2020r. w ramach środków przyznanych na zadania z zakresu rehabilitacji zawodowej i społecznej, w kwocie 2 242 788,00 zł zrealizowano : 1) zwrot kosztów wyposażenia stanowisk pracy : nie wpłynął żaden wniosek. Zabezpieczone środki zostały przesunięte na realizację zadań z zakresu rehabilitacji społecznej, 2) jednorazowe dofinansowanie rozpoczęcia działalności gospodarczej, rolniczej lub wniesienia wkładu do spółdzielni socjalnej : nie wpłynął żaden wniosek. Zabezpieczone środki zostały przesunięte na realizację zadań z zakresu rehabilitacji społecznej, 3) dofinansowanie uczestnictwa w turnusach rehabilitacyjnych osób niepełnosprawnych i ich opiekunów : wpłynęło 310 wniosków, z dofinansowania skorzystało 67 osób na łączną kwotę dofinansowania 75 020,00 zł,

			<p>4) dofinansowanie sportu, kultury, rekreacji i turystyki osób niepełnosprawnych : wpłynęło 6 wniosków na kwotę 6 350,00 zł. Z uwagi na panujący stan epidemii i brak możliwości organizowania imprez masowych zadanie nie zostało zrealizowane, a zabezpieczone środki finansowe zostały przesunięte na realizację innych zadań z zakresu rehabilitacji społecznej,</p> <p>5) dofinansowanie zaopatrzenia w sprzęt rehabilitacyjny, przedmioty ortopedyczne i środki pomocnicze : ,</p> <p>6) zobowiązania dotyczące dofinansowania kosztów działania warsztatów terapii zajęciowej : środki przekazano trzem warsztatom w Nowolipsku, Kucharach i Gizałkach. Koszt realizacji tego zadania wyniósł łącznie 1 537 200,00 zł ,</p> <p>7) dofinansowanie likwidacji barier architektonicznych, w komunikowaniu się i technicznych w związku z indywidualnymi potrzebami osób niepełnosprawnych : wpłynęło 116 wniosków na kwotę 786 300,00 zł. Zrealizowano 50 wniosków na kwotę 163 980,00 zł.</p>
33.	XVI/125/2020 21.12.2020 r.	zmiany budżetu Powiatu Pleszewskiego na 2020 rok	Zrealizowano – informację o realizacji zawiera sprawozdanie z wykonania budżetu Powiatu Pleszewskiego za 2020 rok.
34.	XVI/126/2020 21.12.2020 r.	zmiany uchwały w sprawie wieloletniej prognozy finansowej Powiatu Pleszewskiego	Zrealizowano. Informacja o stopniu zaawansowania realizacji programów wieloletnich stanowi załącznik do sprawozdania z wykonania budżetu Powiatu Pleszewskiego za 2020 rok.
35.	XVI/127/2020 21.12.2020 r.	wyrażenia zgody na powierzenie Gminie Dobrzyca realizacji zadania pn.: „Przebudowa istniejącego chodnika wraz z remontem kanalizacji deszczowej w ciągu drogi powiatowej nr 4173P. Etap IV”.	Porozumienie z dnia 21.12.2020r. na kwotę dofinansowania 150 000,00 zł. Całkowity koszt zadania wyniósł 148 244,95 zł.
36.	XVI/128/2020 21.12.2020 r.	ustalenia rozkładu godzin pracy aptek ogólnodostępnych na terenie Powiatu Pleszewskiego w 2021 roku.	Informacja o realizacji uchwały zostanie przedstawiona w raporcie o stanie powiatu za rok 2021
37.	XVI/129/2020 21.12.2020 r.	zmiany Uchwały nr XXXIV/274/18 Rady Powiatu w Pleszewie z dnia 27	Zrealizowano. W dn. 28.12.2020r. podpisano aneks do porozumienia z Powiatem Kaliskim - Koordynatorem Projektu.

		<p>czerwca 2018 roku w sprawie wyrażenia zgody na zawarcie porozumienia w sprawie wspólnej realizacji projektu pn. „Program edukacji zdrowotnej, wykrywania zakażeń HBV i HCV oraz szczepień przeciwko WZW typu B na terenie Aglomeracji Kalisko - Ostrowskiej”.</p>	
38.	XVI/130/2020 21.12.2020 r.	<p>przyjęcia „Rocznego Programu Współpracy Powiatu Pleszewskiego z organizacjami pozarządowymi oraz podmiotami wymienionymi w art. 3 ust. 3 Ustawy o działalności pożytku publicznego i o wolontariacie na rok 2021”.</p>	<p>Informacja o realizacji programu zostanie przedstawiona w raporcie o stanie powiatu za rok 2021</p>
39.	XVI/131/2020 21.12.2020 r.	<p>zmiany uchwały Nr X/84/2019 Rady Powiatu w Pleszewie z dnia 13 grudnia 2019 roku w sprawie ustalenia regulaminu określającego wysokość oraz szczegółowe warunki przyznawania nauczycielom dodatków: motywacyjnego, funkcyjnego, za warunki pracy oraz niektórych innych składników wynagrodzenia wynikających ze stosunku pracy, szczegółowy sposób obliczania wynagrodzenia za godziny ponadwymiarowe i godziny doraźnych zastępstw.</p>	<p>W uchwale Nr X/84/2019 Rady Powiatu w Pleszewie z dnia 13 grudnia 2019 roku w sprawie ustalenia regulaminu określającego wysokość oraz szczegółowe warunki przyznawania nauczycielom dodatków: motywacyjnego, funkcyjnego, za warunki pracy oraz niektórych innych składników wynagrodzenia wynikających ze stosunku pracy, szczegółowy sposób obliczania wynagrodzenia za godziny ponadwymiarowe i godziny doraźnych zastępstw wprowadzono się następujące zmiany:</p> <p>a) § 2 uchwały Nr X/84/2019 Rady Powiatu w Pleszewie z dnia 13 grudnia 2019 roku otrzymał brzmienie: „Regulamin obowiązuje od 1 stycznia 2020 roku do 31 grudnia 2021 roku.;</p> <p>b) § 7 ust.2 Regulaminu stanowiącego załącznik Nr 1 do uchwały z 2019 roku otrzymał brzmienie: „W ramach przyjętego budżetu wysokość miesięcznych środków finansowych przeznaczonych na dodatki motywacyjne dla nauczycieli jednostek oświatowych wylicza się mnożąc liczbę etatów nauczycielskich wykazanych w Systemie</p>

			Informacji Oświatowej wg stanu na 30 września 2020 r. przez 5% stawki określonej w § 3 Regulaminu”.
40.	XVI/132/2020 21.12.2020 r.	wyrażenia zgody na nabycie prawa własności nieruchomości położonej w Jedlcu, oznaczonej jako działka nr 290/2.	Uchwała wykonana. W dniu 29.12.2020 r. zawarta została umowa sprzedaży (akt notarialny rep. A nr 12515/2020), na podstawie której Powiat Pleszewski nabył prawo własności działki nr 290/2, obręb Jedlec.
41.	XVI/133/2020 21.12.2020 r.	zatwierdzenia planu kontroli Komisji Rewizyjnej na 2021 rok.	OBOWIĄZUJĄCA
42.	XVI/134/2020 21.12.2020 r.	zatwierdzenia planów pracy stałych Komisji Rady Powiatu w Pleszewie na 2021 rok	OBOWIĄZUJĄCA
43.	XVI/135/2020 21.12.2020 r.	uchwalenia planu pracy Rady Powiatu w Pleszewie na 2021 rok.	OBOWIĄZUJĄCA
44.	XVI/136/2020 21.12.2020 r.	wyrażenia zgody na powierzenie Miastu i Gminie Pleszew wykonania ścieżki rowerowej na ulicy Bogusza w Pleszewie (na odcinku pomiędzy ul. Słowackiego a ul. Mikołaja Reja)	W trakcie realizacji. Porozumienie zostanie zawarte pomiędzy Miastem i Gminą Pleszew a Powiatem Pleszewskim, po przygotowaniu przez Miasto i Gminę Pleszew dokumentów niezbędnych do realizacji zadania.

WSPÓŁPRACA Z ADMINISTRACJĄ RZĄDOWĄ I SAMORZĄDOWĄ

1. Porozumienia z administracją rządową

Postanowienia ustawy o samorządzie powiatowym dają możliwość organom administracji rządowej zawierania z jednostkami samorządu terytorialnego, takimi jak powiaty, porozumień na mocy których, samorządy powiatowe wykonują zadania z zakresu administracji rządowej. Porozumienia te zgodnie z literaturą prawniczą służą do przesuwania kompetencji pomiędzy organami administracji publicznej różnych szczebli. Zawieranie takich porozumień, zgodnie z wolą ustawodawcy możliwe jest jedynie „w dół” tzn. na niższe szczeble administracji publicznej. Zasady zawierania i publikowania przedmiotowych porozumień zostały określone w art. 5 ustawy o samorządzie powiatowym. Znajdują do nich odpowiednie zastosowanie również przepisy zawarte w ustawie o samorządzie gminnym. Zgodnie z przepisami porozumienie w sprawie powierzenia zadań z zakresu administracji rządowej powinno wskazywać m. in. przedmiot i zakres realizowanych zadań oraz istotne elementy związane z przekazywaniem zadań. Jest to ważne z tego powodu, że jednostki samorządu terytorialnego w przypadku realizacji zadań z zakresu administracji rządowej otrzymują dotacje celowe od organów tej administracji w wysokości wynikającej z zawartego porozumienia.

W 2020r. Powiat Pleszewski, podobnie jak rok wcześniej, był stroną czterech porozumień na mocy których zostały mu powierzone do wykonania zadania z zakresu administracji rządowej :

1) 21 lutego 2020r. Wojewoda Wielkopolski zawarł z Powiatem Pleszewskim porozumienie nr ZK-VI.0031.23.2020.9 na mocy którego przekazał naszemu samorządowi wykonanie zadań określonych w art. 30 ust. 1, 2, 4, 4a i 5 ustawy o powszechnym obowiązku obrony Rzeczypospolitej Polskiej wobec osób zameldowanych na terenie Powiatu Pleszewskiego na pobyt stały lub pobyt czasowy trwający ponad trzy miesiące. Na realizację powierzonego zadania złożyły się następujące działania :

- zawarcie i podpisanie umów z podmiotami leczniczymi, lekarzami prowadzącymi indywidualne specjalistyczne praktyki lekarskie lub grupowe praktyki lekarskie oraz z psychologami, na przeprowadzenie badań specjalistycznych , w tym psychologicznych, oraz obserwacji szpitalnej osób stawiających się do kwalifikacji wojskowej,
- pokrycie kosztów badań specjalistycznych, w tym psychologicznych, oraz obserwacji szpitalnej osób skierowanych na te badania,
- wypłacanie wynagrodzeń za udział w pracy powiatowej komisji lekarskiej,
- rozliczenie z przyznanej dotacji i przestanie sprawozdania z jej wykorzystania.

Na realizację powierzonego zadania, czyli przeprowadzenia kwalifikacji wojskowej w 2020r., Wojewoda Wielkopolski przekazał Powiatowi Pleszewskiemu kwotę 20 910,00 zł. Kwalifikacja została przeprowadzona w dniach 25 lutego 2020r. - 13 marca 2020r,

2) w związku z sytuacją epidemiczną w kraju 24 kwietnia 2020r. Wojewoda Wielkopolski podpisał z Powiatem Pleszewskim porozumienie na mocy którego udzielił Powiatowi dotacji z budżetu państwa z przeznaczeniem na wsparcie realizacji zadań związanych z przeciwdziałaniem COVID-19. Zadania te polegały na zapewnieniu warunków ustalonych dla miejsca kwarantanny w należącym do Ośrodka Kultury Leśnej w Gołuchowie obiekcie edukacyjnym „Obora” i obejmowały zapewnienie wyżywienia osób poddanych kwarantannie, pokrycie kosztów utrzymania tych osób oraz pokrycie kosztów zakupu środków ochrony osobistej oraz niezbędnego wyposażenia dla nich. Podstawą prawną podpisanego porozumienia były zapisy ustawy o zapobieganiu oraz zwalczaniu zakażeń i chorób zakaźnych u ludzi.

Całkowity koszt dotacji na realizację powierzonego zadania został określony na kwotę 38 446,52 zł.

3) 5 czerwca 2020r. zostało podpisane kolejne porozumienie pomiędzy administracją rządową a Powiatem Pleszewskim na powierzenie zadań. Podstawą prawną podpisanego porozumienia były zapisy ustawy o pomocy społecznej oraz postanowienia Programu Wieloletniego „Senior+” na lata 2015 – 2020, a jego przedmiotem była realizacja zadania publicznego pod nazwą: „Moduł II Zapewnienie funkcjonowania Dziennego Domu Senior+”. Termin realizacji zadania został wyznaczony na okres od 1 stycznia 2020r. do 31 grudnia 2020r.

Całkowity koszt realizacji powierzonego zadania został określony na kwotę 238 470,00 zł. Na całkowity koszt składa się kwota dotacji przekazana przez administrację rządową w wysokości 86 715,00 zł. oraz wkład własny ze strony Powiatu Pleszewskiego w wysokości 151 755,00 zł. ,

4) ostatnim porozumieniem zawartym w 2020r. pomiędzy administracją rządową a Powiatem Pleszewskim było porozumienie z dnia 9 lipca 2020r. z Ministrem Rodziny, Pracy i Polityki Społecznej w sprawie powierzenia realizacji zadania publicznego pod nazwą „WSPARCIE NA CZASIE”. Podstawą prawną zawartego porozumienia jest ustawa o przeciwdziałaniu przemocy w rodzinie oraz Program Ośłonowy „Wspieranie Jednostek Samorządu Terytorialnego w Tworzeniu Systemu Przeciwdziałania Przemocy w Rodzinie”. Termin realizacji zadania publicznego, w tym termin wydatkowania dotacji w kwocie 15 660,00 zł , został określony na okres od dnia 29 maja 2020r. do dnia 31 grudnia 2020r. Na realizację zadania Powiat Pleszewski zobowiązał się wyasygnować kwotę 7 135,60 zł. W związku z powyższym całkowity koszt realizacji powierzonego zadania zamknął się w kwocie 22 795,60 zł.

2. Porozumienia z jednostkami samorządu terytorialnego

Samorząd powiatowy może działać nie tylko jako indywidualna jednostka samorządu terytorialnego, ale może realizować swoje zadania także wspólnie i w porozumieniu np. w porozumieniu z innymi jednostkami samorządu terytorialnego, gminami, czy województwem. Rok 2020 był rokiem szczególnym, ale mimo to Powiat Pleszewski realizował porozumienia na mocy których powierzył samorządom gminnym zlokalizowanym na terenie Powiatu Pleszewskiego realizację zadań z zakresu kompetencji powiatowych.

Porozumienia zawarte z Miastem i Gminą Pleszew:

1) 24 lutego 2020r. zostało podpisane porozumienie w sprawie powierzenia przez Powiat Pleszewski Miastu i Gminie Pleszew zadań w zakresie prowadzenia powiatowej biblioteki publicznej. Realizacja tego porozumienia przewidziana została na okres od 01.01.2020r. do 31.12.2023r., czyli do końca VI kadencji samorządowej. Na realizację zadań związanych z prowadzeniem biblioteki powiatowej z budżetu Powiat Pleszewski będzie przekazywał do budżetu Miasta i Gminy Pleszew 70 000,00 zł. rocznie.

Powierzone zadania będące przedmiotem porozumienia wynikały z ustawy o bibliotekach i obejmowały m. in.:

- gromadzenie, opracowywanie i udostępnianie materiałów bibliotecznych służących obsłudze potrzeb informacyjnych, edukacyjnych i samokształceniowych,
- pełnienie funkcji ośrodka informacji biblioteczno – bibliograficznego, organizowanie obiegu wypożyczeń międzybibliotecznych, opracowanie i publikowanie bibliografii regionalnych, a także innych materiałów informacyjnych o charakterze regionalnym,
- udzielanie bibliotekom gminnym z terenu Powiatu Pleszewskiego pomocy instrukcyjno – metodycznej i szkoleniowej. Przedmiotowe porozumienie zostało opublikowane w Dzienniku Urzędowym Województwa Wielkopolskiego,

2) 29 września 2020r. zostało zawarte porozumienie na wykonanie zadania pn. „Rozbudowa skrzyżowania ulicy Słowackiego z ulicą targową oraz skrzyżowania ulicy Malińskiej z ulicą Targową”, realizowanego w ramach zadania inwestycyjnego Miasta i Gminy Pleszew pn. „Rozbudowa ulicy Targowej w Pleszewie”. Roboty zostały wykonane do 20 listopada 2020r., a kwota dotacji celowej z budżetu powiatu nie mogła przekroczyć 400 000,00 zł.

Porozumienia zawarte z Gminą Dobrzyca:

1) przebudowa istniejącego chodnika wraz z remontem kanalizacji deszczowej w ciągu drogi powiatowej nr 4173P. Porozumienie dotyczy realizacji IV etapu przedmiotowej inwestycji. Zostało zawarte w dniu 21 grudnia 2020r. Szacunkowa wartość realizacji zadania określona została na kwotę 150 000,00 zł.

W 2020r. zostało zawarte porozumienie z samorządem wyższego stopnia, czyli Województwem Wielkopolskim. Samorząd wojewódzki powierzył Powiatowi Pleszewskiemu realizację swoich zadań dotyczących zwiększania dostępności i podnoszenia jakości specjalistycznych świadczeń w zakresie leczenia uzależnień od alkoholu. Powierzone zadania były realizowane w trakcie realizacji programu terapeutycznego prowadzonego w Domu Pomocy Społecznej w Pleszewie na Pododdziale dla osób uzależnionych od alkoholu od dnia zawarcia porozumienia, czyli 23 czerwca 2020r. do dnia 31 grudnia 2020r. na realizację zadań w ramach przedmiotowego porozumienia Województwo Wielkopolskie przekazało Powiatowi Pleszewskiemu kwotę 75 300,00 zł.

Ponadto w roku 2020r., jak w każdym poprzednim były realizowane porozumienia podpisane z samorządami stopnia powiatowego. Wśród nich wyróżnić należy dwa rodzaje :

1) porozumienie w sprawie przyjęcia dziecka i wysokości wydatków ponoszonych na jego utrzymanie w placówkach opiekuńczo - wychowawczych :

- z Miastem Gorzów Wielkopolski na łączną kwotę 77 912,00 zł w skali roku,
- z Powiatem Tarnogórskim na łączną kwotę 101 603,06 zł w skali roku,
- z Powiatem Ostrowskim na łączną kwotę 152 341,90 zł rocznie,
- z Powiatem Żyrardowskim na łączną kwotę 190 481,32 zł w skali roku,
- z Powiatem Wągrowieckim na łączną kwotę 15 693,00 zł rocznie,
- z Powiatem Szamotulskim na łączną kwotę 118 386,00 zł rocznie,
- z Powiatem Obornickim na łączną kwotę 811,55 zł rocznie.

2) porozumienie w sprawie przyjęcia oraz warunków pobytu i wysokości wydatków na opiekę i wychowanie w rodzinie zastępczej. W 2020r. realizowano następujące porozumienia:

- z Powiatem Łęczyńskim na łączną kwotę 54 864,00 zł rocznie,
- z Powiatem Zielonogórskim na łączną kwotę 60 526,35 zł rocznie,
- z Powiatem Legnickim na łączną kwotę 55 452,09 zł rocznie,
- z Powiatem Dzierżoniowskim na łączną kwotę 32 580,00 zł rocznie,
- z Powiatem Pilskim na łączną kwotę 12 624,00 zł w skali roku,
- z Powiatem Ostrowskim na łączną kwotę 25 248,00 zł w skali roku,
- z Powiatem Tureckim na łączną kwotę 11 104,00 zł rocznie,
- z Powiatem Wrzesińskim na łączną kwotę 16 656,00 zł w skali roku,
- z Powiatem Słupeckim na łączną kwotę 22 735,02 zł rocznie.

DZIAŁANIA CIAŁ KONSULTACYJNYCH W POWIECIE

Powiatowa Rada Rynku Pracy

Powiatowa Rada Rynku Pracy w Pleszewie powołana została Zarządzeniem Nr 21/2020 Starosty Pleszewskiego z dnia 8 września 2020 r. na kadencję 2020-2024. W skład Powiatowej Rady Rynku Pracy w Pleszewie wchodzi przedstawiciele działających na terenie powiatu:

- terenowych struktur każdej reprezentatywnej organizacji związkowej w rozumieniu ustawy o Radzie Dialogu Społecznego,
- terenowych struktur każdej reprezentatywnej organizacji pracodawców w rozumieniu ustawy o Radzie Dialogu Społecznego,
- społeczno-zawodowych organizacji rolników, w tym związków zawodowych rolników indywidualnych i izb rolniczych,
- organizacji pozarządowych zajmujących się statutowo problematyką rynku pracy.

Zgodnie z art. 23 ust. 6 ustawy z dnia 20 kwietnia 2004 r. o promocji zatrudnienia i instytucjach rynku pracy starosta może powołać w skład Powiatowej Rady Rynku Pracy trzech przedstawicieli spośród organów jednostek samorządu terytorialnego lub nauki o szczególnej wiedzy i autorytecie w obszarze działania tej rady.

Powiatowa Rada Rynku Pracy w Pleszewie jest organem opiniodawczo – doradczym Starosty Pleszewskiego w sprawach polityki rynku pracy. Do zakresu działania Powiatowej Rady Rynku Pracy należy przede wszystkim:

- inspirowanie przedsięwzięć zmierzających do pełnego i produktywnego zatrudnienia na terenie powiatu,
- ocena racjonalności gospodarki środkami Funduszu Pracy,
- opiniowanie opracowanych przez powiatowy urząd pracy propozycji przeznaczenia środków Funduszu Pracy i sprawozdań z ich wykorzystania,
- ocenianie okresowych sprawozdań z działalności powiatowego urzędu pracy oraz przedstawianie Wojewódzkiej Radzie Rynku Pracy okresowych sprawozdań i wniosków w sprawach zatrudnienia,
- opiniowanie wniosków w trybie art. 76 ust. 7 ustawy z dnia 20 kwietnia 2004 r. o promocji zatrudnienia i instytucjach rynku pracy w sprawie umorzenia w części lub w całości nienależnie pobranego świadczenia ze środków Funduszu Pracy oraz jednorazowo przyznanych środków na podjęcie działalności gospodarczej.

W 2020 roku Powiatowa Rada Rynku Pracy obradowała dwukrotnie. Podczas posiedzeń omawiano sytuację na rynku pracy w związku z COVID-19, analizowano zastosowane wsparcie z tarczy antykryzysowej oraz podsumowano kadencję 2016-2020. Wybrano nowych członków na lata 2020-2024. Poddano ocenie rynek pracy w Powiecie Pleszewskim. Powiatowa Rada Rynku Pracy przyjęła ponadto sprawozdanie z realizacji programów zwalczania bezrobocia.

Powiatowa Społeczna Rada ds. Osób Niepełnosprawnych

W okresie sprawozdawczym Powiatowe Centrum Pomocy Rodzinie ściśle współpracowało z Powiatową Społeczną Radą ds. Osób Niepełnosprawnych.

Powiatowa Społeczna Rada do Spraw Osób Niepełnosprawnych w okresie sprawozdawczym odbyła 3 posiedzenia, na których m. in. opiniowała projekty uchwał przyjmowanych przez Radę Powiatu pod kątem ich skutków dla osób z niepełnosprawnościami, analizowała realizację Powiatowej Strategii Rozwiązywania Problemów Społecznych, omawiała kierunki działań dotyczących środowiska osób z niepełnosprawnościami, a w szczególności: integracji zawodowej i społecznej, realizacji praw osób z niepełnosprawnościami. Posiedzenia odbywały się zdalnie z uwagi na niemożność zorganizowania spotkania w siedzibie PCPR (COVID-19).

Udział w stowarzyszeniach jednostek samorządu terytorialnego

Zgodnie z zapisami ustawy o samorządzie powiatowym powiaty mogą tworzyć stowarzyszenia, w tym również z gminami i województwami (art. 75). Do działalności tak utworzonych stowarzyszeń stosuje się przepisy ustawy Prawo o stowarzyszeniach. Powiat Pleszewski w 2020r. brał udział w pracach takich podmiotów o statusie stowarzyszenia jak Związek Powiatów Polskich czy Stowarzyszenie S-11.

Do **Związku Powiatów Polskich** Powiat Pleszewski należy od w 1999 roku. Podstawą członkostwa jest uchwała Rady Powiatu w Pleszewie o przystąpieniu do Związku Powiatów Polskich oraz o wyborze delegata na Zgromadzenie Ogólne. Delegatem na Zgromadzenie Ogólne Związku Powiatów Polskich jest Starosta Pleszewski Maciej Wasielewski.

Związek Powiatów Polskich jest stowarzyszeniem powiatów, którego celem jest wspieranie idei samorządu terytorialnego, integrowanie i obrona wspólnych interesów powiatów, kształtowanie wspólnej polityki, wspieranie inicjatyw na rzecz rozwoju i promocji powiatów, wymiana doświadczeń oraz upowszechnianie modelowych rozwiązań w zakresie rozwoju i zarządzania w powiatach.

W 2020 roku odbyło się 1 posiedzenie Zarządu Związku Powiatów Polskich, posiedzenie miało charakter stacjonarny. Zgromadzenie Ogólne ZPP podjęło stanowiska w sprawie:

- ✓ zatwierdzenia rocznego sprawozdania finansowego Związku Powiatów Polskich za rok 2019,
- ✓ przyjęcia działalności Związku Powiatów Polskich na rok 2020,
- ✓ programu działalności Związku Powiatów Polskich na rok 2020,
- ✓ wyboru członków Zarządu Związku Powiatów Polskich,
- ✓ przyjęcie sprawozdania Zarządu z działalności Związku Powiatów Polskich w roku 2019.

Dla realizacji celów statutowych Związek Powiatów Polskich powołał 16 konwentów powiatów. Konwent Powiatów Województwa Wielkopolskiego działa w oparciu o § 13a Statutu Związku Powiatów Polskich z dnia 27 lutego 1999 r. Konwent reprezentuje interesy członków

Związku Powiatów Polskich z obszaru Województwa Wielkopolskiego. Konwent powiatów pełni rolę doradczą względem organów Związku Powiatów Polskich i może przyjmować własne stanowiska lub opinie oraz kierować do Zarządu Związku pisma o podjęcie interwencji w sprawach związanych z celami statutowymi Związku.

Swoje cele Konwent realizuje poprzez współpracę z administracją rządową i samorządową, a także z innymi instytucjami z obszaru województwa, wymianę doświadczeń w zakresie zadań wykonywanych przez powiaty oraz podejmowanie wspólnych działań w wymiarze ogólnowojevodzkim. Starostwie spotykają się na posiedzeniach zwoływanych przez przewodniczącego, na których formułowane są stanowiska i opinie. Konwent Powiatów Województwa Wielkopolskiego tworzą Starostowie 31 powiatów ziemskich oraz 4 Prezydenci miast na prawach powiatów.

W 2020 roku odbyły się 2 posiedzenia stacjonarne Konwentu Powiatów Województwa Wielkopolskiego, oraz 1 e-posiedzenie.

W 2020 r. Konwent zajmował się między innymi :

- ✓ aktualną sytuacją związaną z zagrożeniem ASF, ptasią grypą,
- ✓ aktualną sytuacją związaną z koronawirusem w województwie wielkopolskim,
- ✓ funduszem Dróg Samorządowych 2020, oceną naboru 2019 oraz perspektywy kolejnego w 2020 roku,
- ✓ zagadnieniem budowy kanałów technologicznych przy drogach powiatowych,

Ponadto Starostowie wypracowali wnioski, sugestie i spostrzeżenia, które zostaną przekazane Wojewodzie Wielkopolskiemu:

1. Szpitale powiatowe powinny mieć jednolite procedury przyjmowania pacjentów i ich wstępnej selekcji.
2. Konieczność odgórnego wprowadzenia ograniczenia miejsc pracy personelu DPS-ów (szczególnie pielęgniarek) do jednego (pracownicy DPS pracują często na dyżurach w szpitalach, czy tzw. wieczorynkach).
3. Wprowadzenie w Domach Pomocy Społecznej tzw. modelu turnusowego, polegającego na zamknięciu się części personelu z domownikami na okres np. 2 tygodni.
4. Konieczność posiadania indywidualnych procedur postępowania dla Domów Pomocy Społecznej, które mają różną specyfikę działania i bardzo zróżnicowaną bazę lokalową:
 - a) na wypadek zarażenia koronawirusem,
 - b) na wypadek wystąpienia problemów kadrowych w DPS.
5. Zaopatrzenie szpitali i Domów Pomocy Społecznej w wystarczające ilości sprzętu ochronnego.
6. Lekarze, pielęgniarki i ratownicy medyczni powinni pracować w stałych zespołach, ponieważ rotacja załogi sprzyja rozprzestrzenianiu się wirusa.
7. Uproszczenie procedury przekazywania policji darowizn rzeczowych – dodatkowy

sprzęt ochronny pozwoli zwiększyć bezpieczeństwo funkcjonariuszy podczas wykonywania obowiązków służbowych.

8. Delegowanie pracowników Warsztatów Terapii Zajęciowej i Środowiskowych Domów Samopomocy na wypadek kwarantanny personelu DPS.

Starostowie dyskutowali ponadto nad kwestiami organizacji pracy w urzędach – najbezpieczniejszy wydaje się być system rotacyjny, który zapewnia bezpieczeństwo pracownikom, a jednocześnie zabezpiecza stałą pracę urzędu. Istotnym tematem dyskusji były także sprawy finansowe – powiaty muszą przygotować się na kryzys finansowy, podobnie, jak wszystkie podległe im jednostki.

Kolejnym stowarzyszeniem do którego należy Powiat Pleszewski jest **Stowarzyszenie Gmin, Powiatów i Województw „DROGA S11”**. Rada Powiatu w Pleszewie w dniu 16 maja 2006r. podjęła uchwałę nr XLII/263/06 w sprawie przystąpienia Powiatu Pleszewskiego do Stowarzyszenia „Droga S11”. Stowarzyszenie „DROGA S11” powstało w efekcie wieloletnich starań samorządowców, parlamentarzystów i organizacji pozarządowych zabiegających o powstanie drogi ekspresowej o łącznej długości 550 km przebiegającej przez województwo zachodniopomorskie, wielkopolskie, opolskie oraz śląskie.

Celem Stowarzyszenia jest współpraca jego członków na rzecz budowy w możliwie najkrótszym czasie drogi ekspresowej S11. Przedstawicielem Powiatu Pleszewskiego w Stowarzyszeniu jest Starosta Pleszewski Maciej Wasielewski.

Pozostałymi celami realizowanymi w ramach Stowarzyszenia są :

- inicjowanie, propagowanie, przygotowanie i realizacja na terenie zrzeszonych w Stowarzyszeniu gmin powiatów i województw, wspólnych przedsięwzięć służących rozwojowi i współpracy samorządów na rzecz budowy drogi ekspresowej S11,
- koordynowanie i wspieranie współpracy na rzecz budowy drogi ekspresowej S11,
- wykonywanie zadań określonych w podpisywanych przez Stowarzyszenie umowach i porozumieniach,
- wspieranie idei samorządu terytorialnego oraz obrona wspólnych interesów podmiotów będących członkami Stowarzyszenia,
- realizacja innych przedsięwzięć promujących budowę drogi ekspresowej S11.

W 2020r. odbyło się 1 spotkanie stacjonarne Stowarzyszenia Gmin i Powiatów i Województw „Droga S11”.

REALIZACJA ZADAŃ WŁASNYCH I ZLECONYCH POWIATOWI

1. Promocja i ochrona zdrowia

I. Projekt „covidowy”

31 lipca 2020 roku Powiat Pleszewski przystąpił do realizacji projektu pn. „Wsparcie dzieci umieszczonych w pieczy zastępczej w okresie pandemii COVID-19” w ramach Programu Operacyjnego Wiedza Edukacja Rozwój na lata 2014-2020 – Działanie 2.8. Rozwój usług społecznych świadczonych w środowisku lokalnym PI 9 iv: Ułatwianie dostępu do przystępnych cenowo, trwałych oraz wysokiej jakości usług, w tym opieki zdrowotnej i usług socjalnych świadczonych w interesie ogólnym.

Liderem projektu jest Ministerstwo Rodziny, Pracy i Polityki Społecznej. Powiat otrzymał ponad 260 tysięcy złotych w ramach rządowych działań wspierających i ostanających w okresie epidemii COVID-19. Środki finansowe zostały przeznaczone na zakup laptopów, środków ochrony osobistej maseczek ochronnych, rękawiczek, płynu dezynfekującego oraz wyposażenie miejsc kwarantanny / izolacji.

Dzięki wsparciu zakupiono 2.840 maseczek, 14.200 rękawiczek, 2.533 litry płynu dezynfekującego, 68 laptopów, 5 sztuk łóżek pojedynczych z materacem, 9 sztuk krzeseł biurowych tapicerowanych, 9 sztuk biurek, 9 sztuk komód z szufladami, 9 sztuk pościeli, 4 sztuki łóżek polowych z materacem, 9 lampek biurowych.

Zakupione laptopy zostały użyczone podopiecznym rodzinnej i instytucjonalnej pieczy zastępczej na okres 5 lat.

Meble przekazano do pleszewskich siedzib: Domu Dziecka, Salezjańskiej Placówki Wsparcia Dziecka i Rodziny im. Św. Rodziny oraz Powiatowego Centrum Pomocy Rodzinie.

II. Utworzenie tzw. „Hotelu dla Medyka” w ramach środków pochodzących z budżetu Powiatu Pleszewskiego na cele związane z zapobieganiem, przeciwdziałaniem i zwalczaniem COVID-19

Na mocy porozumienia z dnia 1 kwietnia 2020 roku pomiędzy Centrum Kształcenia i Wychowania Ochotniczych Hufców Pracy a Starostwem Powiatowym hufiec udostępnił pokoje i pomieszczenia służbie medycznej pleszewskiego szpitala z przeznaczeniem na noclegi i pobyty dzienne - wypoczynek, w okresie wykonywania przez nich obowiązków wynikających ze stanu zagrożenia epidemiologicznego.

III. Zakup środków ochrony osobistej oraz urządzeń sanitarnych i dezynfekujących poniesionych na przeciwdziałanie „COVID-19”

W celu ochrony przed zakażeniem „COVID-19” pracowników oraz klientów Starostwa Powiatowego w Pleszewie w czasie pandemii zakupiono z budżetu powiatu pleszewskiego:

- | | |
|--|---------------|
| – przyłbice /zapobieganie COVID-19/ | - 3 138,96 zł |
| – rękawice nitrylowe /zapobieganie COVID-19/ | - 2 764,80 zł |
| – maseczki higieniczne /zapobieganie COVID-19/ | - 4 797,00 zł |

– maseczki przezroczyste /zapobieganie COVID-19/	- 960,14 zł
– taśmy bawełniane do maseczek /zapobieganie COVID-19/	- 4 650,63 zł
– alkohol etylowy /zapobieganie COVID-19/	- 8 648,99 zł
– dozownik do płynu dezynfekcyjnego /zapobieganie COVID-19/	- 734,00 zł
– pleksa, płyta PCV /zapobieganie COVID-19/	- 1 808,10 zł
– generator ozonu /zapobieganie COVID-19/	- 1 150,00 zł
– oczyszczacze powietrza /zapobieganie COVID-19/	- 12 800,00 zł

IV. Powiatowe Centrum Pomocy Rodzinie w Pleszewie zostało beneficjentem projektu „STOP COVID-19.

Bezpieczne systemy społeczne w Wielkopolsce” współfinansowanego ze środków Europejskiego Funduszu Społecznego, Działanie 7.2 Usługi społeczne i zdrowotne Poddziałanie 7.2.2 Usługi społeczne i zdrowotne – projekty konkursowe oraz pozakonkursowe w zakresie epidemii COVID-19 w ramach Wielkopolskiego Regionalnego Programu Operacyjnego 2014–2020.

W ramach dotacji oraz środków własnych zakupione zostały środki ochrony osobistej pracowników w postaci: maseczek KN95, maseczek jednorazowych, maseczek antysmogowych, rękawiczek nitrylowych, przyłbic, okularów ochronnych, fartuchów ochronnych, kombinezonów ochronnych, płynów i żeli do dezynfekcji oraz sprzętów w postaci: termometrów bezdotykowych, bramek do pomiaru temperatury, dozowników sieciowych, bezdotykowych koszy na śmieci, ozonatorów, masek całotwarzowych, kaset wrzutowych.

Projekt realizowany od 01 września 2020 roku do 31 grudnia 2020 roku. Całkowity koszt 57 600,00 zł, w tym: kwota grantu 51 840,00 zł, wkład własny 5 760,00 zł.

V. Powiatowy Środowiskowy Dom Samopomocy w Pleszewie został beneficjentem projektu „STOP COVID-19.

Bezpieczne systemy społeczne w Wielkopolsce” współfinansowanego ze środków Europejskiego Funduszu Społecznego, Działanie 7.2 Usługi społeczne i zdrowotne Poddziałanie 7.2.2 Usługi społeczne i zdrowotne – projekty konkursowe oraz pozakonkursowe w zakresie epidemii COVID-19 w ramach Wielkopolskiego Regionalnego Programu Operacyjnego 2014–2020.

W ramach dotacji oraz środków własnych zakupione zostały środki ochrony osobistej pracowników w postaci: mini-przyłbic, maseczek KN95, maseczek jednorazowych, rękawiczek nitrylowych, przyłbic, okularów ochronnych, fartuchów ochronnych, kombinezonów ochronnych, płynów i żeli do dezynfekcji oraz sprzętów w postaci: płynu do dezynfekcji powierzchni, bramki do pomiaru temperatury, dozowników sieciowych, dozowników łokciowych oraz nablåtowych, bezdotykowych koszy na śmieci, ozonatora, zamgławiacza (fumigatora) wraz z płynem a także masek całotwarzowych.

Projekt realizowany od 01 września 2020 roku do 31 grudnia 2020 roku. Całkowity koszt 95 860,00 zł, w tym: kwota grantu 86 274,00 zł, wkład własny 9 586,00 zł.

2. Edukacja publiczna

I Szkoły i placówki publiczne w roku szkolnym 2019/2020

Lp.	Nazwa szkoły/placówki i jej siedziba	Typy szkół/kursów/rodzaj prowadzonych zajęć (wg SIO-stan na 30.09.2019)	Liczba uczniów/wychowanków/kursantów
1	Zespół Szkół Technicznych, Pleszew	Technikum, w tym:	<u>703 uczniów, w tym:</u>
		technik mechatronik	140
		technik pojazdów samochodowych	28
		technik żywienia i usług gastronomicznych	103
		technik handlowiec	30
		technik ekonomista	114
		technik informatyk	143
		technik logistyk	145
2	Zespół Szkół Usługowo-Gospodarczych, Pleszew	Branżowa Szkoła I Stopnia , w tym:	<u>240 uczniów, w tym:</u>
		1) blacharz samochodowy	7
		2) cukiernik	8
		3) dekarz	2
		4) elektromechanik	1
		5) elektromechanik pojazdów samochodowych	7
		6) elektronik	2
		7) elektryk	8
		8) fotograf	1
		9) fryzjer	28
		10) kelner	2
		11) kucharz	18
		12) lakiernik samochodowy	3
		13) mechanik pojazdów samochodowych	41
		14) monter sieci i instalacji sanitarnych	6
		15) monter zabudowy i robót wykończeniowych w budownictwie	17
		16) murarz-tynkarz	2
17) operator maszyn i urządzeń do robót ziemnych i drogowych	1		

	18) piekarz	3
	19) pracownik obsługi hotelarskiej	1
	20) sprzedawca	41
	21) stolarz	20
	22) ślusarz	18
	23) tapicer	3
	Oddziały zasadniczej szkoły zawodowej na podbudowie gimnazjum w Branżowej Szkole I Stopnia, w tym:	<u>254 uczniów, w tym:</u>
	1) blacharz samochodowy	2
	2) cukiernik	7
	3) elektromechanik pojazdów samochodowych	7
	4) elektronik	4
	5) elektryk	13
	6) fotograf	2
	7) fryzjer	33
	8) kucharz	9
	9) lakiernik	2
	10) mechanik pojazdów samochodowych	48
	11) monter sieci i instalacji sanitarnych	15
	12) monter zabudowy i robót wykończeniowych w budownictwie	25
	13) murarz-tynkarz	10
	14) operator obrabiarek skrawających	2
	15) piekarz	4
	16) sprzedawca	41
	17) stolarz	21
	18) ślusarz	6
	19) tapicer	3
	Liceum Ogólnokształcące dla Dorosłych	<u>85 słuchaczy</u>
	Kwalifikacyjne kursy, ogółem – 11 kursów, w tym zawody i kwalifikacje:	<u>236 kursantów, w tym:</u>
	1) zawód: monter zabudowy i robót wykończeniowych w budownictwie, kwalifikacja BD.04. Wykonywanie robót	21

		montażowych, okładzinowych i wykończeniowych	
		2) zawód: monter zabudowy i robót wykończeniowych w budownictwie, kwalifikacja BD.04. Wykonywanie robót montażowych, okładzinowych i wykończeniowych	19
		3) zawód: stolarz, kwalifikacja AU.15. Wytwarzanie wyrobów stolarskich	21
		4) zawód: stolarz, kwalifikacja AU.15. Wytwarzanie wyrobów stolarskich	21
		5) zawód: sprzedawca, kwalifikacja AU.20 Prowadzenie sprzedaży	21
		6) zawód: sprzedawca, kwalifikacja AU.20 Prowadzenie sprzedaży	23
		7) zawód: fotograf kwalifikacja AU.23 Rejestracja, obróbka i publikacja obrazu	21
		8) zawód: elektryk, kwalifikacja: EE.05. Montaż, uruchamianie i konserwacja instalacji elektrycznych	21
		9) zawód: elektryk, kwalifikacja: EE.05. Montaż i uruchamianie maszyn i urządzeń elektrycznych	21
		10) zawód: technik usług kosmetycznych kwalifikacja: AU.61. Wykonywanie zabiegów kosmetycznych twarzy	27
		11) zawód: technik żywienia i usług gastronomicznych, kwalifikacja TG.07. Przechowywanie żywności	20
	Razem ZSUG	-	815 uczniów
3	I Liceum Ogólnokształcące im. St. Staszica, Pleszew	Liceum Ogólnokształcące im. St. Staszica	420 uczniów
4	Zespół Placówek Specjalnych, Pleszew	Szkoła Podstawowa Specjalna	<u>92 uczniów</u>
		Szkoła Specjalna Przystosowująca do Pracy	<u>30 uczniów</u>
		Branżowa Szkoła Specjalna I Stopnia, w tym:	<u>20 uczniów, w tym:</u>
		1) kucharz	11
		2) ślusarz	3

		3) mechanik pojazdów samochodowych	4
		4) piekarz	2
		Oddziały zasadniczej szkoły zawodowej na podbudowie gimnazjum w Branżowej Szkole Specjalnej I Stopnia, w tym:	<u>19 uczniów, w tym:</u>
		1) kucharz	9
		2) mechanik pojazdów samochodowych	7
		3) piekarz	3
		Wczesne wspomaganie rozwoju dziecka	46
	Razem ZPS	-	207
5	Centrum Kształcenia Zawodowego, Pleszew	Kwalifikacyjne kursy zawodowe – ogółem 10 kursów, w tym zawody i kwalifikacje:	<u>345 kursantów, w tym:</u>
		1) zawód: technik usług kosmetycznych, kwalifikacja: AU.61. Wykonywanie zabiegów kosmetycznych twarzy	34
		2) zawód: mechanik pojazdów samochodowych, kwalifikacja: MG.18. Diagnostowanie i naprawa podzespołów i zespołów samochodowych	22
		3) zawód: mechanik pojazdów samochodowych, kwalifikacja: MG.18. Diagnostowanie i naprawa podzespołów i zespołów samochodowych	24
		4) zawód: elektromechanik pojazdów samochodowych, kwalifikacja: MG.12. Obsługa, diagnostowanie oraz naprawa elektronicznych układów pojazdów samochodowych	22
		5) zawód: elektromechanik pojazdów samochodowych, kwalifikacja: MG.12. Obsługa, diagnostowanie oraz naprawa elektronicznych układów pojazdów samochodowych	25
		6) zawód: operator obrabiarek skrawających, kwalifikacja: MG.19. Użytkowanie obrabiarek skrawających	45
		7) zawód: operator obrabiarek skrawających, kwalifikacja: MG.19. Użytkowanie obrabiarek skrawających	30
		8) zawód: technik transportu drogowego, kwalifikacja: AU.04. Eksploatacja środków transportu drogowego	57

		9) zawód: technik transportu drogowego, kwalifikacja: AU.04. Eksploatacja środków transportu drogowego	29
		10) zawód: technik transportu drogowego, kwalifikacja AU.69. Organizacja przewozu środkami transportu drogowego	57
6	Poradnia Psychologiczno-Pedagogiczna, Pleszew	-	13 490 dzieci objętych opieką
	OGÓŁEM		15 980

II Subwencja oświatowa

Wstępna część oświatowa subwencji ogólnej na 2020 rok naliczona dla powiatu pleszewskiego wynosiła 23 549 300 zł, ostateczna subwencja oświatowa na rok 2020 przyznana zgodnie z metryczką subwencji oświatowej naliczoną dla powiatu pleszewskiego na zadania szkolne i pozaszkolne wyniosła 24 103 007 zł.

III Pozyskiwanie środków zewnętrznych

a) w ramach Wielkopolskiego Regionalnego Programu Operacyjnego na lata 2014-2020 Oś priorytetowa 9: Infrastruktura dla kapitału ludzkiego, Działanie 9.3. Inwestowanie w rozwój infrastruktury edukacyjnej i szkoleniowej Poddziałanie 9.3.2. Inwestowanie w rozwój infrastruktury kształcenia zawodowego Starostwo Powiatowe w Pleszewie złożyło wniosek o dofinansowanie projektu pn.: *Poprawa infrastruktury edukacji zawodowej w Powiecie Pleszewskim – modernizacja i wyposażenie Zespołu Szkół Technicznych w Pleszewie oraz Centrum Kształcenia Zawodowego w Pleszewie*, wnioskowana kwota dofinansowania: 3 947 654,78 zł. Okres realizacji Projektu: 29.04.2020 r. – 31.12.2021 r. W roku szkolnym 2019/2020 przygotowano dokumentację techniczną projektu. Beneficjentami Projektu są uczniowie ZST kształcący się w zawodach: technik mechatronik, technik logistyk, technik informatyk oraz uczniowie CKZ i uczestnicy kwalifikacyjnych kursów zawodowych w kwalifikacjach związanych z obróbką mechaniczną i CNC oraz uczestnicy kursów związanych z wykonywaniem połączeń spawanych. Inwestycja składa się z części budowlanej i wyposażenia sal w ZST i CKZ. Zakres budowlany obejmuje: remont wnętrz w ZST, przebudowę pomieszczeń w części administracyjnej ZST z budową ogólnodostępnej toalety dla osób z niepełnosprawnościami, przebudowę schodów zewnętrznych wejściowych do budynku ZST z budową pochylni dla osób z niepełnosprawnościami, wymianę instalacji centralnego ogrzewania, instalacji elektrycznych, instalacji hydrantowej w budynku ZST, wymianę dwóch pieców gazowych w kotłowni budynku ZST oraz remont pomieszczenia w CKZ. Wniosek obejmował także wykaz niezbędnego wyposażenia dydaktycznego:

- dla pracowni mechatroniki w ZST dla stanowiska egzaminacyjnego, stanowiska dydaktycznego PLC, automatyzacji procesów przemysłowych, hydrauliki siłowej,

- dla pracowni OZE w ZST dla stanowiska dydaktyczno-laboratoryjnego, dla stanowiska egzaminacyjnego,
- dla pracowni informatycznej w ZST i CKZ,
- na potrzeby nauczania w zawodzie: technik logistyk w ZST,
- na potrzeby praktycznej nauki zawodu w CKZ;

Wniosek w dn. 08.10.2020 r. uzyskał pozytywną ocenę formalną i został skierowany do oceny merytorycznej. Projekt nie został wybrany do dofinansowania. Starostwo Powiatowe w Pleszewie złożyło odwołanie od negatywnej decyzji;

b) Powiat Pleszewski złożył w dn. 03.04.2020 r. wniosek o przyznanie grantu w ramach Programu Operacyjnego Polska Cyfrowa na zakup laptopów dla szkół prowadzonych przez Radę Powiatu w Pleszewie na potrzeby zdalnego nauczania. Na podstawie umowy o powierzenie grantu nr 832/2020 zawartej dn. 21.04.2020 r. pomiędzy Centrum Projektów Polska Cyfrowa w Warszawie a Powiatem Pleszewskim zakupiono 35 laptopów dla następujących szkół: 15 laptopów dla I Liceum Ogólnokształcącego w Pleszewie (wartość sprzętu dla I LO: 34 275 zł), 15 laptopów dla Zespołu Szkół Usługowo-Gospodarczych w Pleszewie (wartość sprzętu dla ZSUG: 34 275 zł i 5 laptopów dla Zespołu Placówek Specjalnych w Pleszewie (wartość sprzętu dla ZPS: 11 425 zł), ogólna kwota dofinansowania wyniosła 79 975 zł. Powyższa umowa została zawarta w ramach Programu Operacyjnego Polska Cyfrowa na lata 2014-2020 Osi Priorytetowej nr I „Powszechny dostęp do szybkiego Internetu” działania 1.1. „Wylimitowanie terytorialnych różnic w możliwości dostępu do szerokopasmowego Internetu o wysokich przepustowościach”, umowa dotyczy realizacji projektu grantowego pn. „Zdalna Szkoła – wsparcie Ogólnopolskiej Sieci Edukacyjnej w systemie kształcenia zdalnego”. Projekt „Zdalna szkoła” jest odpowiedzią na sytuację szkolnictwa wynikającą z pandemii, sprzęt komputerowy jest niezbędny do prowadzenia lekcji na odległość. Przy wsparciu funduszy unijnych organy prowadzące miały możliwość pozyskania dodatkowego sprzętu dla szkół, które udostępniają go potrzebującym uczniom i nauczycielom;

c) w roku szkolnym 2019/2020 uruchomiono w ZPS pracownię terminalową przeznaczoną dla wszystkich uczniów Zespołu. Środki na powyższą inwestycję pochodzą z budżetu Powiatu Pleszewskiego. Pracownia terminalowa to alternatywne podejście do tematu pracowni komputerowej w edukacji lub pracy biurowej. Zamiast hałasujących i zajmujących dużo miejsca komputerów stacjonarnych lub nieporęcznych laptopów wykorzystane są niewielkie energooszczędne terminale komputerowe zamontowane z tyłu monitora;

d) Starostwo Powiatowe w Pleszewie złożyło w 2020 roku do Kuratorium Oświaty w Poznaniu wniosek o udzielenie wsparcia finansowego na zakup pomocy dydaktycznych dla Zespołu Placówek Specjalnych w Pleszewie (Branżowa Szkoła Specjalna I Stopnia w Pleszewie), Zespołu Szkół Usługowo-Gospodarczych (Branżowa Szkoła I Stopnia Nr 2 im. H. Cegielskiego w Pleszewie) i I Liceum Ogólnokształcącego im. St. Staszica w Pleszewie w ramach rządowego programu rozwijania szkolnej infrastruktury oraz kompetencji uczniów i nauczycieli w zakresie

technologii informacyjno – komunikacyjnych na lata 2020-2024 „Aktywna Tablica”, wnioskowana kwota: 41 992, 00 zł, przyznana kwota dofinansowania: 41 992, 00 zł .Wkład własny wyniósł 12 738,00 zł. Dzięki dofinansowaniu szkoły zakupiły laptopy, tablice interaktywne z projektorem ultrakrótkoogniskowym, projektory, głośniki lub inne urządzenia pozwalające na przekaz dźwięku, interaktywne monitory dotykowe. Zakupione ww. urządzenia pozwolą na skuteczne prowadzenie lekcji multimedialnych. Pomoce dydaktyczne są cennym narzędziem aktywizującym uczniów do uczestnictwa w zajęciach, stanowią istotną pomoc do prowadzenia nauki zdalnej. Na zajęciach z języków obcych uczniowie mają możliwość realizowania internetowych projektów międzynarodowych np. w ramach e-twinningu;

e) w 2020 roku Starostwo Powiatowe w Pleszewie złożyło do Ministerstwa Edukacji Narodowej wniosek o zwiększenie części oświatowej subwencji ogólnej w ramach „Kryteriów podziału rezerwy części oświatowej subwencji ogólnej na rok 2020 ” w zakresie wyposażenia w sprzęt szkolny i pomoce dydaktyczne nowych pomieszczeń do nauki pozyskanych w wyniku adaptacji:

- w Zespole Szkół Technicznych w Pleszewie dwóch pomieszczeń: pracowni językowej i pracowni ogólnokształcącej;
- w Zespole Placówek Specjalnych w Pleszewie pracowni komputerowej; wnioskowana kwota dofinansowania: 56 922 zł, przyznana kwota dofinansowania: 40 000,00 zł;

f) Ministerstwo Edukacji i Nauki na mocy rozporządzenia z dn. 18.11.2020 r. zmieniającego rozporządzenie w sprawie szczególnych rozwiązań w okresie czasowego ograniczenia funkcjonowania jednostek systemu oświaty w związku z zapobieganiem, przeciwdziałaniem i zwalczaniem COVID-19 przyznało 228 nauczycielom szkół i placówek prowadzonych/dotowanych przez Radę Powiatu w Pleszewie dofinansowanie w kwocie 114 000,00 zł na zakup sprzętu, oprogramowania przydatnych do prowadzenia zajęć w formie zdalnej. Z dofinansowania skorzystało ogółem 203 nauczycieli, którzy spełnili kryteria i warunki określone w ww. rozporządzeniu. Nauczycielom przekazano łącznie kwotę w wysokości 93 329,36 zł. Niewykorzystane środki pozostały w dyspozycji Powiatu Pleszewskiego.

IV Zatrudnienie w placówkach oświatowych

1) Zatrudnienie pracowników administracji i obsługi

Lp.	Szkoła/placówka	Liczba etatów zatrudnionych pracowników administracji i obsługi
1	Zespół Szkół Technicznych	8,95
2	Zespół Szkół Usługowo-Gospodarczych	7,95
3	I Liceum Ogólnokształcące im. St. Staszica	8

4	Zespół Placówek Specjalnych w Pleszewie	10,13
5	Centrum Kształcenia Zawodowego	9,13
6	Poradnia Psychologiczno-Pedagogiczna	3
	OGÓŁEM	47,16

2) zatrudnienie nauczycieli wg stopnia awansu zawodowego

Lp.	Szkoła/placówka	stażyści	kontra- ktowi	mianowa- ni	dyplomo- wani	Ogółem(średnio- miesięczna liczba etatów nauczycieli)
1	Zespół Szkół Technicznych	0,87	4,18	19,04	25,28	<u>49,37</u>
2	Zespół Szkół Usługowo-Gospodarczych	1,94	0,00	3,16	18,75	<u>23,85</u>
3	I Liceum Ogólnokształcące im. St. Staszica	0,00	0,80	7,95	25,27	<u>34,02</u>
4	Zespół Placówek Specjalnych	0,50	8,00	31,56	27,50	<u>67,56</u>
5	Centrum Kształcenia Zawodowego	0,00	0,65	4,91	6,99	<u>12,55</u>
6	Poradnia Psychologiczno-Pedagogiczna	0,00	1,00	4,00	7,00	<u>12</u>
	OGÓŁEM	3,31	14,63	70,62	110,79	199,35

V Wyniki egzaminu maturalnego w 2020 roku

Ze względu na ograniczenie funkcjonowania jednostek oświatowych w okresie od 12.03. do 26.06.2020 r. w związku z ogłoszeniem w Polsce stanu epidemiologicznego związanego z zakażeniem wirusem SARS-CoV-2 zmianie uległ termin egzaminów maturalnych, które w 2020 roku wyjątkowo rozpoczęły się 8 czerwca. Nie przeprowadzono egzaminów ustnych.

Wyniki egzaminu maturalnego w powiecie pleszewskim

W powiecie pleszewskim do egzaminu maturalnego w sesji wiosennej w 2020 roku przystąpiło ogółem 205 uczniów z Zespołu Szkół Technicznych w Pleszewie, Zespołu Szkół Usługowo-Gospodarczych w Pleszewie i z I Liceum Ogólnokształcącego im. St. Staszica w Pleszewie.

Zdawalność egzaminu maturalnego w szkołach prowadzonych przez Radę Powiatu w Pleszewie i zdawalność w województwie wielkopolskim w 2020 roku

Zdawalność egzaminu maturalnego w szkołach prowadzonych przez Radę Powiatu w Pleszewie w %	Zdawalność egzaminu maturalnego w województwie wielkopolskim
Liceum Ogólnokształcące im. Stanisława Staszica w Pleszewie - 95%	w liceach ogólnokształcących - 85%
Technikum w Zespole Szkół Technicznych w Pleszewie - 61%	w technikach - 78%
Liceum Ogólnokształcące dla Dorosłych w Zespole Szkół Usługowo- Gospodarczych w Pleszewie - 30%	w liceach ogólnokształcących - 85%

Z powyższego zestawienia wyraźnie wynika, że abiturienti LO w Pleszewie osiągnęli wynik wyższy od wyniku w województwie wielkopolskim. Wyniki uzyskane przez absolwentów technikum w ZST w Pleszewie oraz absolwentów LO dla Dorosłych w ZSUG w Pleszewie plasują się poniżej wskaźników zdawalności w Wielkopolsce. Konieczne są intensywne działania zmierzające do poprawy efektywności kształcenia, przy czym należy mieć świadomość, że program poprawy wyników kształcenia musi mieć charakter długofalowy. Należy zauważyć, że wyniki egzaminu maturalnego w Liceum dla Dorosłych w ZSUG mogą być zestawione wyłącznie z wynikami szkół młodzieżowych – Centralna Komisja Egzaminacyjna i Okręgowa Komisja Egzaminacyjna nie prowadzą odrębnych zestawień dla szkół dla dorosłych, co uniemożliwia ich właściwą analizę.

VI Formy wsparcia materialnego dla uczniów

1) Stypendia Starosty Pleszewskiego

Stypendia Starosty Pleszewskiego w roku szkolnym 2019/2020 zostały przyznane na podstawie uchwały Nr XXXI/205/13 Rady Powiatu w Pleszewie z dnia 9 grudnia 2013 r. w sprawie: przyjęcia „Regulaminu przyznawania Stypendiów Starosty Pleszewskiego” dla uczniów szkół prowadzonych przez Radę Powiatu w Pleszewie. Stypendia Starosty są przeznaczone dla uczniów wyróżniających się bardzo dobrymi wynikami w nauce oraz osób odnoszących sukcesy naukowe, artystyczne lub sportowe.

Podczas Święta Powiatu Pleszewskiego Starosta Pleszewski wręczył Stypendia uczniom, którzy w roku szkolnym 2019/2020 osiągnęli znakomite wyniki w nauce i osobom mogącym poszczycić się osiągnięciami w zakresie sztuki, sportu i nauki.

W roku szkolnym 2019/2020 stypendia Starosty Pleszewskiego otrzymało:

a) 12 uczniów za bardzo dobre wyniki w nauce z następujących szkół:

1. Liceum i Gimnazjum im. Stanisława Staszica w Pleszewie – 6 uczniów, w tym 3 uczniów z I LO w kategorii „Najlepszy uczeń szkoły ogólnokształcącej”, 3 uczniów z Gimnazjum Dwujęzycznego w kategorii „Najlepszy uczeń gimnazjum”;

2. Zespół Szkół Usługowo-Gospodarczych w Pleszewie – 3 uczniów z Branżowej Szkoły I Stopnia w kategorii „Najlepszy uczeń szkoły zawodowej”,

3. Zespół Szkół Technicznych w Pleszewie – 3 uczniów z Technikum – „Najlepszy uczeń technikum”;

b) 5 osób w kategorii otwartej osiągających sukcesy naukowe, artystyczne i sportowe.

Ogółem wydatkowano środki w wysokości 6000 zł na stypendia dla uczniów i 2 500 zł dla stypendystów w kategorii otwartej.

2) Stypendia Marszałka Województwa Wielkopolskiego

Uczniowie i studenci zamieszkujący na stałe na terenie Powiatu Pleszewskiego w roku szkolnym 2019/2020, wzorem lat ubiegłych, mogli ubiegać się o stypendium Marszałka Województwa Wielkopolskiego. Ta pomoc finansowa wypłacana ze środków budżetowych Samorządu Województwa Wielkopolskiego jest przeznaczona dla uczniów/studentów znajdujących się w trudnej sytuacji materialnej, uzyskujących bardzo dobre wyniki w nauce i zameldowanych na stałe na terenie Województwa Wielkopolskiego. Wydział Oświaty, Kultury, Sportu i Turystyki Starostwa Powiatowego w Pleszewie po analizie merytorycznej i finansowej przekazał do Urzędu Marszałkowskiego Województwa Wielkopolskiego w Poznaniu 29 wniosków uczniów szkół ponadgimnazjalnych i 18 wniosków studentów spełniających kryteria zawarte w *Regulaminie udzielania stypendium Marszałka Województwa Wielkopolskiego*.

Zarząd Województwa Wielkopolskiego przyznał stypendia Marszałka Województwa Wielkopolskiego na rok szkolny/akademicki 2019/2020 23 uczniom i 18 studentom z terenu powiatu pleszewskiego.

Jednostkowa kwota stypendium dla ucznia wyniosła 250 zł, a dla studenta 300 zł miesięcznie.

VII Programy unijne realizowane przez szkoły

1) Zespół Szkół Technicznych w Pleszewie

a) „Cyfrowa Szkoła Wielkopolska 2020” – w roku szkolnym 2019/2020 uczniowie kontynuowali realizację Projektu, biorąc udział w ligach przedmiotowych w ramach

Wielkopolskiego Regionalnego Programu Operacyjnego na lata 2014-2020 (Działanie 8.1 – Ograniczenie i zapobieganie przedwczesnemu kończeniu nauki szkolnej oraz wyrównanie dostępu do edukacji przedszkolnej i szkolnej Poddziałanie 8.1.3. Kształcenie ogólne), w ramach Projektu ZST pozyskał w 2020 roku następujące pomoce dydaktyczne: 2 laptopy, tablet Blou Platinum 25 szt., zestaw telekonferencyjny ogółem otrzymano sprzęt w wysokości 71 450,70 zł; Projekt zainicjowany w październiku 2018 roku będzie trwał do czerwca 2022 roku;

- b) „Podwyższenie jakości kształcenia zawodowego w powiecie pleszewskim poprzez wsparcie ZST oraz ZSUG w Pleszewie w działaniach rozwojowych” – jest to projekt realizowany w ramach Regionalnego Programu Operacyjnego Województwa Wielkopolskiego, Poddziałanie 8.3.1. Kształcenie zawodowe młodzieży – tryb konkursowy w partnerstwie z ZSUG w Pleszewie; dzięki Projektowi uczniowie wzięli udział w dodatkowych zajęciach z doradztwa zawodowego, pozwalających na uzyskanie dodatkowych kompetencji zawodowych, uprawnień stanowiących pomoc do wejścia na rynek pracy, w ramach Projektu doposażono w roku szkolnym 2019/2020 w ZST pracownię logistyczną i gastronomiczną w wysokości 111 606,78 zł;

2) Zespół Szkół Usługowo -Gospodarczych w Pleszewie

a) „Podróże ze smakiem – wymiany i staże zagraniczne” – jest to projekt realizowany od 2018 roku w ramach programu Erasmus+, Akcja 1: Mobilność edukacyjna, uczestnikami Projektu jest 40 uczniów szkoły branżowej kształcących się w zawodach gastronomicznych (kucharz, piekarz, cukiernik), dla których przewidziana jest praktyka zawodowa w Niemczech, Czechach i na Słowacji; w 2019 roku zorganizowano wyjazd czterech 10-osobowych grup na staże zagraniczne do miejscowości: Martin (Słowacja), Quedlinburg (Niemcy), Volyne (Czechy); ze względu na zagrożenie zakażenia koronawirusem SARS-CoV-2 został odłożony planowany wyjazd 16.03. 2020 r. na wymianę i staż zagraniczny na Słowację; w ramach Projektu w 2020 roku miały odbyć się jeszcze dwa wyjazdy na Słowację i do Niemiec;

b) „Podwyższenie jakości kształcenia zawodowego w powiecie pleszewskim poprzez wsparcie ZST oraz ZSUG w Pleszewie w działaniach rozwojowych” - jest to projekt realizowany w ramach Regionalnego Programu Operacyjnego Województwa Wielkopolskiego, Poddziałanie 8.3.1. Kształcenie zawodowe młodzieży – tryb konkursowy w partnerstwie z ZST w Pleszewie; w ramach Projektu były zorganizowane dodatkowe zajęcia dla uczniów z zakresu gastronomii i kosmetycznej, w roku szkolnym 2019/2020 doposażono pracownię gastronomiczną i kosmetyczną w wysokości 70 529,16 zł;

c) „Zawodowcy na rynku pracy” – Projekt jest współfinansowany ze środków Europejskiego Funduszu Społecznego w ramach Regionalnego Programu Operacyjnego Województwa Wielkopolskiego na lata 2014-2020, Oś priorytetowa 8 Edukacja; Działanie 8.3. Wzmocnienie oraz dostosowanie kształcenia i szkolenia

zawodowego do potrzeb rynku pracy; celem Projektu jest zwiększenie szans na zatrudnienie absolwentów Branżowej Szkoły I Stopnia Nr 2 im. H. Cegielskiego z ZSUG w Pleszewie dzięki uzupełnieniu kwalifikacji i kompetencji zawodowych 150(65K) uczniów poprzez udział w szkoleniach zawodowych adekwatnych do wymagań rynku pracy oraz podniesienie jakości kształcenia w szkole dzięki doposażeniu pracowni zawodowych (doposażono pracownię budowlaną w kwocie 33 691,38 zł, kwota 30 392,73 zł stanowi wydatki na prowadzenie doradztwa zawodowego i kursu gastronomicznego (barmana); w ramach Projektu realizowano szkolenia dla uczniów:

1. kurs obsługi wózka widłowego
2. kurs spawania MAG
3. kurs spawania TIG
4. obsługa kas fiskalnych
5. technika sprzedaży
6. barman.

3) I Liceum Ogólnokształcące im. St. Staszica w Pleszewie

- a) „Each pupil is a pigeon of peace” – w projekcie realizowanym w okresie od IX 2019 r. do VIII 2021 r. w ramach programu „Erasmus+, Akcja 2” uczestniczy 5 szkół z Polski, Turcji, Węgier, Włoch i Rumunii; celem Projektu jest rozwijanie kompetencji przekrojowych międzykulturowych na tle scenariusza z prawdziwego życia w komiksie internetowym pn. „Biały Gołąb”, pogłębianie kompetencji językowych w zakresie języka angielskiego, uświadomienie uczestnikom międzynarodowego przedsięwzięcia jak wielką wagę posiadają wspólne wartości europejskie, takie jak: demokracja, solidarność, tolerancja i szacunek dla różnic; w Projekcie bierze udział 4 uczniów z każdej szkoły partnerskiej i 2 nauczycieli, wyjazdy będą organizowane do Turcji, Węgier, Włoch i Rumunii; dzięki udziałowi w Projekcie Szkoła pozyskała w roku szkolnym 2019/2020 na realizację Projektu kwotę w wysokości 33 756 EURO;
- b) „Cyfrowa Szkoła Wielkopolska 2020” - projekt trwał od września 2019 roku do czerwca 2020 roku; w ramach Projektu Wielkopolskiego Regionalnego Programu Operacyjnego na lata 2014-2020 (Działanie 8.1 – Ograniczenie i zapobieganie przedwczesnemu kończeniu nauki szkolnej oraz wyrównanie dostępu do edukacji przedszkolnej i szkolnej Poddziałanie 8.1.3. Kształcenie ogólne) uczniowie wzięli udział w ligach przedmiotowych odnosząc sukcesy: I miejsce w Wielkopolsce w lidze z języka polskiego, II miejsce w Wielkopolsce w lidze matematycznej, III miejsce w Wielkopolsce w lidze geograficznej.

VIII Wykorzystanie w szkołach i placówkach oświatowych metod i technik kształcenia na odległość lub innego sposobu kształcenia w okresie czasowego ograniczenia

funkcjonowania jednostek systemu oświaty w związku z zapobieganiem, przeciwdziałaniem i zwalczaniem COVID-19

Rok szkolny 2019/2020 był rokiem odróżniającym się od poprzednich ze względu na zmianę organizacji pracy szkół i placówek oświatowych w związku ogłoszeniem epidemii na obszarze Rzeczypospolitej Polskiej związanym z zakażeniem wirusem SARS-CoV-2. Od 12 marca 2020 roku do 26 czerwca 2020 roku ograniczono funkcjonowanie jednostek systemu oświaty na terenie całego kraju. Również to ograniczenie objęło rok szkolny 2020/2021 od października 2020 roku. Dyrektorzy szkół i placówek, w oparciu o stosowne przepisy prawne, zorganizowali realizację zadań edukacyjnych z wykorzystaniem metod i technik kształcenia na odległość. Przekazano uczniom, rodzicom i nauczycielom informacje o sposobie i trybie realizacji zadań szkół w okresie czasowego ograniczenia jej funkcjonowania oraz koordynowania współpracy nauczycieli z uczniami lub rodzicami. Zajęcia odbywały się za pomocą różnych platform, np. Classroom, Zoom, e-dziennik, Meet, Teams- czat. Kontakt z uczniami odbywał się także za pośrednictwem poczty elektronicznej, sms itp. Modyfikowano na bieżąco pracę online z uwzględnieniem potrzeb i możliwości uczniów - informacja od uczniów, nauczycieli. Zapewniono pomoc nauczyciela w rozwiązywaniu bieżących trudności uczniów w zdobywaniu wiedzy i rozwiązywaniu zadań online. W Zespole Placówek Specjalnych uczniom, którzy nie posiadali dostępu do komputera, kierowca placówki raz w tygodniu dostarczał materiały oraz odbierał uzupełnione z poprzedniego tygodnia, które dostarczał do szkoły, gdzie nauczyciele sprawdzali materiały.

Kształcenie praktyczne na kwalifikacyjnych kursach zawodowych mogło być realizowane od dn. 04.05.2020 r. w formie stacjonarnej ze słuchaczami/uczestnikami wyłącznie po uzyskaniu zgody od słuchacza/uczestnika oraz z uwzględnieniem odrębnych przepisów dotyczących ograniczeń, nakazów i zakazów z zachowaniem szczególnych środków ostrożności i bezpieczeństwa uwzględniających aktualne wytyczne Generalnego Inspektoratu Sanitarnego, Ministerstwa Zdrowia, Ministerstwa Edukacji i Nauki w związku z istniejącym stanem epidemii. Terapia pedagogiczna, logopedyczna, psychologiczna w Poradni Psychologiczno-Pedagogicznej w Pleszewie odbywała się w formie zdalnej (kontakt e-mailowy, telefoniczny, wideokonferencje). Od kwietnia 2020 roku wznowiono pełne funkcjonowanie Poradni w reżimie sanitarnym. Stworzono wewnętrzne procedury postępowania w Placówce w okresie COVID-19, zakupiono sprzęt oraz środki ochrony osobistej. Wywieszono w miejscu dostępnym dla klientów Poradni odpowiednie instrukcje dotyczące dezynfekowania rąk oraz zasady przebywania na terenie Placówki. Ograniczając pobyt dzieci i opiekunów na terenie Poradni wprowadzono możliwość przeprowadzania wywiadów diagnostycznych oraz omówienia wyników badań w formie zdalnej (telefoniczna, wideokonferencja) Zrezygnowano z prowadzenia zajęć w formie grupowej, zastępując je zajęciami indywidualnymi (po uprzedniej zgodzie rodziców). Część terapii pedagogicznych oraz psychologicznych była realizowana w formie online.

3. Pomoc społeczna

W powiecie pleszewskim zadania z zakresu rehabilitacji zawodowej i społecznej osób niepełnosprawnych (poza szkoleniem osób niepełnosprawnych organizowanych przez Powiatowy Urząd Pracy) realizowane są przez Powiatowe Centrum Pomocy Rodzinie w Pleszewie.

Niepełnosprawność jest zjawiskiem bardzo powszechnym, które występuje na całym świecie. Nie wszyscy ludzie jednak zdają sobie sprawę z tego w jak dużej skali występuje, mimo iż zdecydowanie wszyscy musimy mieć świadomość, że możemy stać się kiedyś osobami niepełnosprawnymi. Niepełnosprawność bardzo często skutecznie uniemożliwia prawidłowe wykonywanie ról społecznych, jakie narzuca codzienność, dlatego osobom niepełnosprawnym należy się zrozumienie oraz pomoc ze strony otoczenia. Niestety bardzo często osoby niepełnosprawne ulegają zjawisku stygmatyzacji, które docelowo prowadzi do wykluczenia społecznego.

Wykluczenie społeczne jest sytuacją, w której jednostka pod wpływem wielu zdarzeń nie może uczestniczyć w życiu społecznym i nie ma na to większego wpływu. Nie korzysta tym samym z podstawowych praw, instytucji oraz rynku, które powinny być dostępne dla wszystkich. Jako społeczeństwo i otoczenie osób niepełnosprawnych wspólnie powinniśmy dążyć do tego, aby likwidować te bariery i sprawiać, aby z dnia na dzień osobom niepełnosprawnym żyło się lepiej i aby wszystkie te osoby czuły się pełnowartościowymi członkami społeczności.

W 2020 roku sekcja realizowała zadania zgodnie z ustawą o rehabilitacji zawodowej i społecznej oraz zatrudnianiu osób niepełnosprawnych (t. j. Dz.U. z 2020 roku, poz.426 ze zm.)

Sekcja podejmowała działania mające na celu podniesienia poziomu funkcjonowania osób niepełnosprawnych w powiecie pleszewskim.

Pracownicy sekcji udzielali szerokich informacji i pomocy indywidualnym osobom niepełnosprawnym oraz osobom prawnym, prowadzącym działalność statutową na rzecz osób niepełnosprawnych, dotyczących możliwości uzyskania dofinansowania do realizowanych przez sekcję zadań.

Rok 2020 nie należał do najłatwiejszych z uwagi na panującą sytuację epidemiczną w kraju z powodu COVID-19. Z tego też powodu zadania z zakresu rehabilitacji zawodowej nie zostały zrealizowane, a wiele zadań z zakresu rehabilitacji społecznej wyłącznie w ograniczonym zakresie.

Limit środków Państwowego Funduszu Rehabilitacji Osób Niepełnosprawnych w 2020 roku pozwolił na rozpatrzenie większości wniosków niepełnosprawnych mieszkańców powiatu pleszewskiego.

W roku 2020 powiat dysponował kwotą **2 242 788 zł (100%)** na realizację zadań z zakresu rehabilitacji zawodowej i społecznej.

Rehabilitacja zawodowa odgrywa bardzo ważną rolę w rehabilitacji osób niepełnosprawnych i jest nierozdzielnie powiązana z rehabilitacją społeczną. Jedną z podstawowych wartości w życiu osób niepełnosprawnych stanowi praca. Wykonywanie pracy

zawodowej nie tylko zapewnia egzystencję osobie niepełnosprawnej, ale ma też decydujący wpływ na poczucie własnej wartości, pozwala czuć się osobą niezależną, użyteczną społecznie oraz określa jej pozycję w hierarchii społecznej.

Realizacja przez Centrum zadań z zakresu rehabilitacji zawodowej wynikających z ustawy umożliwia osobom niepełnosprawnym wsparcie finansowe przy podejmowaniu własnej działalności gospodarczej, rolniczej lub w formie spółdzielni socjalnej oraz zatrudnienie na stanowiskach pracy wyposażonych stosownie do potrzeb wynikających z ich niepełnosprawności. Dofinansowanie kosztów wyposażenia stanowisk pracy osób niepełnosprawnych stanowi jednocześnie formę zachęty dla pracodawców zamierzających zatrudniać niepełnosprawnych pracowników.

1. Zwrot kosztów wyposażenia stanowisk pracy

W 2020 roku nie wpłynął żaden wniosek na uruchomienie stanowiska pracy, co spowodowane było panującą sytuacją epidemiczną. Zabezpieczone środki PFRON zostały przesunięte na realizację zadań z zakresu rehabilitacji społecznej.

2. Jednorazowe dofinansowanie rozpoczęcia działalności gospodarczej, rolniczej lub w formie spółdzielni socjalnej

O dofinansowanie wymienionego zadania nie wpłynął żaden wniosek, choć osoby niepełnosprawne informowały się o możliwości uzyskania dotacji. Zabezpieczone środki PFRON zostały przesunięte na realizację zadań z zakresu rehabilitacji społecznej, a w szczególności na realizację wniosków o dofinansowanie zakupu środków pomocniczych i sprzętów ortopedycznych..

Z zakresu rehabilitacji społecznej sekcja realizowała zadania wymienione poniżej:

1. Turnusy rehabilitacyjne dla osób niepełnosprawnych i ich opiekunów

Na podstawie art. 35a ust.1 pkt 7 lit. a ustawy można dofinansować uczestnictwo osób niepełnosprawnych i ich opiekunów w turnusach rehabilitacyjnych. Celem uczestnictwa w turnusie jest ogólna poprawa psychofizycznej sprawności oraz rozwijanie umiejętności społecznych uczestników, między innymi poprzez nawiązywanie i rozwijanie kontaktów społecznych, realizację i rozwijanie zainteresowań, a także przez udział w innych zajęciach przewidzianych programem turnusu. Osoby niepełnosprawne uczestniczące w turnusach rehabilitacyjnych korzystają z całodobowej opieki lekarsko-pielęgniarskiej, leczenia farmakologicznego i diet odpowiednio zaleconych przez lekarza prowadzącego. Ponadto uczestnicy turnusu mogą korzystać z wykwalifikowanej pomocy psychologicznej i fachowej wiedzy przekazywanej przez personel danego ośrodka w formie prezentacji i wykładów, wiedzy na temat przyczyn niektórych schorzeń cywilizacyjnych, zagrożeń związanych z nieprawidłowym trybem życia, nawykami i odżywianiem, a także sposobów zapobiegania negatywnym skutkom tych zjawisk. Osoba niepełnosprawna może brać udział w terapiach psychologicznych, edukacji zdrowotnej prowadzonej przez wysokokwalifikowaną kadrę.

W 2020 roku zadanie związane z dofinansowaniem wyjazdów na turnusy rehabilitacyjne realizowane było w ograniczonym zakresie z uwagi na panujący stan epidemiczny.

Do naszej instytucji wpłynęło **310 wniosków**, a z dofinansowania skorzystało **wyłącznie 67 osób**, na łączną kwotę **75 020 zł**, w tym:

47 osób dorosłych - kwota dofinansowania wyniosła	56 350 zł
4 osoby to dzieci i młodzież niepełnosprawna - kwota dofinansowania	5 120 zł
12 osób , jako opiekunowie osób dorosłych - kwota dofinansowania	10 138 zł
4 osoby , jako opiekunowie dzieci i młodzieży - kwota dofinansowania	3 412 zł

Negatywnie rozpatrzono **243 wnioski** z uwagi na ograniczone możliwości finansowe, jak i panującą sytuację epidemiczną.

2. Likwidacja barier architektonicznych, w komunikowaniu się i technicznych, w związku z indywidualnymi potrzebami osób niepełnosprawnych

Na podstawie art. 35 ust. 1 pkt 7 lit. d ustawy można dofinansować osobom niepełnosprawnym likwidację barier architektonicznych, w komunikowaniu się i technicznych, w związku z indywidualnymi potrzebami osób niepełnosprawnych. Bariery architektoniczne to wszelkie utrudnienia występujące w budynku i w jego najbliższej okolicy, które ze względu na rozwiązania techniczne, konstrukcyjne lub warunki użytkowania uniemożliwiają lub utrudniają swobodę ruchu osobom niepełnosprawnym. Realizacja tego zadania ma na celu umożliwienie lub w znacznym stopniu ułatwienie osobie niepełnosprawnej wykonywanie podstawowych, codziennych czynności lub kontaktów z otoczeniem.

Bariery techniczne to przeszkody wynikające z braku zastosowania lub niedostosowania odpowiednich do rodzaju niepełnosprawności przedmiotów lub urządzeń. Likwidacja tej bariery powinna spowodować sprawniejsze działanie osoby niepełnosprawnej w społeczeństwie i umożliwić wydajniejsze jej funkcjonowanie w życiu codziennym.

Przyjmuje się, że bariery w komunikowaniu się to ograniczenia uniemożliwiające lub utrudniające osobie niepełnosprawnej swobodne porozumiewanie się z otoczeniem i/lub przekazywanie informacji. Wsparcie polega na dofinansowaniu likwidacji barier uniemożliwiających osobom niepełnosprawnym samodzielne funkcjonowanie.

W 2020 roku na realizację wymienionych zadań wpłynęło **116 wniosków** na kwotę **786 300 zł**. Zadanie to corocznie cieszy się dużym zainteresowaniem, jednakże ograniczony limit środków PFRON pozwala na zrealizowanie tylko części z nich.

Zrealizowano **50 wniosków**, na kwotę **163 980 zł**, w tym:

- a) likwidacja barier architektonicznych **32 wnioski** na kwotę **128 000 zł**
- b) likwidacja barier technicznych **16 wniosków** na kwotę **32 980 zł**
- c) likwidacja barier w komunikowaniu się **2 wnioski** na kwotę **3 000 zł**

Odpowiedzi negatywne otrzymało **66** wnioskodawców.

3. Warsztaty Terapii Zajęciowej

Rozliczenie kosztów działalności Warsztatu Terapii Zajęciowej w Nowolipsku według stanu na dzień 31.12.2020r.

Lp.	Rodzaje kosztów	PFRON 90%	Rozliczenie	Powiat Pleszewski	Rozliczenie	Powiat Kaliski	Rozliczenie	Wydatki ogółem
1	Wynagrodzenie osobowe pracowników	471 437,51	471 437,51	-	-	-	-	471 437,51
2	Składki na ubezpieczenia społeczne	72 299,11	72 299,11	-	-	-	-	72 299,11
3	Fundusz Pracy	7 689,55	7 689,55	-	-	-	-	7 689,55
4	ZFŚS	14 531,11	14 531,11	-	-	-	-	14 531,11
5	Materiały	5 500,00	5 500,00	4 000,00	4 000,00	-	-	9 500,00
6	Materiały do terapii	7 631,42	7 631,42	5 500,00	5 500,00	-	-	13 131,42
7	Wyposażenie	3 000,00	3 000,00	5 607,67	5 607,67	-	-	8 607,67
8	Energia	-	-	17 040,20	17 040,20	2 277,00	2 277,00	19 317,2
9	Usługi niematerialne	812,30	798,43	18,06	18,06	-	-	816,49
10	Usługi materialne	419,00	419,00	7 484,31	7 484,31	-	-	7 903,31
11	Eksploatacja samochodu	1 051,00	1 051,00	19 000,00	19 000,00	2 278,00	2 278,00	22 329,00
12	Trening ekonomiczny	30 415,00	30 415,00	-	-	-	-	30 415,00
13	Szkolenia i podróże służbowe	-	-	15000	150,00	-	-	150,00
14	Ubezpieczenie mienia	94,00	94,00	4 500,00	4 500,00	-	-	4 594,00
15	Ubezpieczenie uczestników	-	-	465,00	465,00	-	-	465,00
16	Wycieczki	-	-	-	-	-	-	
Razem:		614 880,00	614 866,13	63 765,24	63 765,24	4 555,00	4 555,00	683 186,37

Rozliczenie kosztów działalności Warsztatu Terapii Zajęciowej w Kucharach według stanu na dzień 31.12.2020r.

Lp.	Rodzaje kosztów	PFRON 90%	Rozliczenie	Powiat Pleszewski	Rozliczenie	Powiat Ostrowski	Rozliczenie	Powiat Kaliski	Rozliczenie	Koszty ogółem
1	Wynagrodzenie osobowe pracowników	312 493,94	311 727,68	-	-	-	-	-	-	311 727,68
2	Składki na ubezpieczenia społeczne	53 601,06	53 601,06	-	-	-	-	-	-	53 601,06
3	Fundusz Pracy	4 914,33	4 914,33	-	-	-	-	-	-	4 914,33
4	ZFŚS	7 684,00	7 684,00	2 699,00	2 699,00	-	-	-	-	10 383,00
5	Materiały	3 944,21	3 944,21	2 472,13	2 472,13	-	-	-	-	6 416,34
6	Materiały do terapii	3 332,00	3 332,00	1 118,61	1 118,61	-	-	-	-	4 450,61
7	Wyposażenie	3 549,27	3 549,27	-	-	-	-	-	-	3 549,27
8	Energia	-	-	13 749,42	13 749,42	-	-	-	-	13 749,42
9	Usługi niematerialne	1 616,95	1 616,95	1 400,00	1 400,00	-	-	-	-	3 016,95
10	Usługi materialne	8 357,24	8 357,24	7 980,32	7 980,32	-	-	-	-	16 337,56
11	Eksploatacja samochodu	3 000,00	3 000,00	7 071,52	7 071,52	2 642,00	2 642,00	-	-	12 713,52
12	Trening ekonomiczny	6 675,00	6 675,00	2 169,00	2 169,00	-	-	1 831	1 831	10 675,00
13	Szkolenia i podróże służbowe	-	-	-	-	-	-	-	-	-
14	Ubezpieczenie mienia	752,00	752,00	-	-	1 914,00	1 914,00	-	-	2 666,00
15	Ubezpieczenie uczestników	-	-	500,00	500,00	-	-	-	-	500,00
16	Wycieczki	-	-	-	-	-	-	-	-	-
	Razem:	409 920,00	409 153,74	39 160,00	39 160,00	4 556,00	4 556,00	1 831,00	1 831,00	454 700,74

Rozliczenie kosztów działalności Warsztatu Terapii Zajęciowej w Gizawkach według stanu na dzień 29.12.2020r.

Lp.	Rodzaje kosztów	PFRON 90%	Rozliczenie	Powiat Pleszewski	Rozliczenie	Powiat Wrzesiński	Rozliczenie	Powiat Jarociński	Rozliczenie	Koszty ogółem
1	Wynagrodzenie osobowe pracowników	35 5020,11	355 020,11	-	-	-	-	-	-	355 020,11
2	Składki na ubezpieczenia społeczne	60 427,73	60 427,73	-	-	-	-	-	-	60 427,73
3	Fundusz Pracy	5 485	5 485	-	-	-	-	-	-	5 485
4	ZFŚS	12 629,45	12 629,45	-	-	-	-	-	-	12 629,45
5	Materiały	6 957,93	6 957,41	9 000	9 000	-	-	-	-	15 957,41
6	Materiały do terapii	9 500	9 498,89	5 500	5 500	-	-	-	-	14 998,89
7	Wyposażenie	9 750	9 750	-	-	-	-	-	-	9 750
8	Energia	6 376,89	6 374,14	10 500	10 500	4 554,66	4 554,66	2 277,33	2 277,33	23 706,13
9	Usługi niematerialne	400	356,81	850	850	-	-	-	-	1 206,81
10	Usługi materialne	2 704	2 703,91	9 650	9 650	-	-	-	-	12 353,91
11	Eksploatacja samochodu	5 931,27	5 925,12	10 801,26	10 801,26	-	-	-	-	16 726,38
12	Trening ekonomiczny	36 205	36 205	-	-	-	-	-	-	3 6205
13	Szkolenia i podróże służbowe	-	-	-	-	-	-	-	-	-
14	Ubezpieczenie mienia	513,76	513,76	3 300	3300	-	-	-	-	3 813,76
15	Ubezpieczenie uczestników	498,86	498,86	500	500	-	-	-	-	998,86
16	Wycieczki	-	-	-	-	-	-	-	-	-
Razem:		512 400,00	512 346,19	50 101,26	50 101,26	4 554,66	4 554,66	2 277,33	2 277,33	569 279,44

Aktywność Warsztatów Terapii Zajęciowej w roku 2020:

1/ Warsztat Terapii Zajęciowej w Nowolipsku

Warsztat w ramach aktywizowania społecznego i zawodowego uczestników w roku 2020 podjął współpracę z następującymi podmiotami: Gminny Ośrodek Kultury w Choczu, Biblioteka Publiczna w Choczu, Koło Emerytów i Rencistów w Choczu, Rada Miejska Gminy Chocz, Szkoła Podstawowa w Kwileniu, Szkoła Podstawowa w Kuźni, Zespół Szkół w Choczu. Z uwagi na półroczny okres wyłączenia z normalnej działalności w warunkach pandemii wywołanej wirusem Sars-Cov-2 i chorobą zakaźną Covid-19 zaplanowane przez placówkę cele i zadania nie zostały zrealizowane jak dotychczas (praca zdalna z uczestnikami). Nie odbyły się zawody sportowe, spotkania integracyjne, występy artystyczne, wycieczki czy wspólne spotkania okolicznościowe. Pomimo ograniczeń Warsztat wziął udział w konkursie plastycznym ogłoszonym przez PFRON, czy konkursie poezji z inicjatywy Środowiskowego Domu Samopomocy w Czerminie pn. „Jesień - poezją barw”.

2/ Warsztat Terapii Zajęciowej w Kucharach

Warsztat w ramach realizacji zadań bieżących współpracował z następującymi instytucjami: Ośrodek Pomocy Społecznej w Gołuchowie, Powiatowe Centrum Pomocy Rodzinie w Pleszewie, samorządami oraz sponsorami, a także innymi warsztatami i środowiskowymi domami samopomocy (Czermin, Fabianów, Odolanów) i domami pomocy społecznej (Kalisz, Pleszew, Fabianów). Z uwagi na epidemię wywołaną chorobą zakaźną Sars-Cov-2 nie udało zrealizować się wszystkich założeń indywidualnych programów terapeutycznych. W ramach zdalnej pracy kadra warsztatu kontaktowała się z uczestnikami na bieżąco prowadząc rozmowy wspierające.

3/ Warsztat Terapii Zajęciowej w Gizałkach

Warsztat w okresie od 16.03.2020 roku do 01.06.2020 roku oraz w okresie od 26.10.2020 roku do 31 grudnia 2020 roku nie funkcjonował z uwagi na zawieszenie działalności wszystkich placówek decyzją Wojewody Wielkopolskiego.

Tym samym nie zostały zrealizowane cele i zadania zaplanowane na rok 2020. Pomimo ograniczeń placówka wspierała uczestników w formule zdalnej i w okresach działalności prowadząc dotychczasową bieżącą działalność w ramach pracowni z zachowaniem reżimu sanitarnego.

4. Zaopatrzenie w sprzęt rehabilitacyjny, przedmioty ortopedyczne i środki pomocnicze przyznawane osobom niepełnosprawnym na podstawie odrębnych przepisów.

Środki pomocnicze, takie jak: pieluchomajtki, wkładki anatomiczne, worki do zbioru moczu i cewniki to dbałość o dobro, higienę i zdrowie człowieka. Stosowanie środków pomocniczych podnosi komfort życia chorego, pozwala utrzymać skórę w dobrym stanie. Mogą być używane zarówno przez osoby prowadzące aktywny tryb życia, jak przez obłożnie

chorych, unieruchomionych na długi czas w łóżku, którzy także korzystają z dofinansowania do poduszek lub materaców przeciwoleżynowych, których zadaniem jest zapobieganie powstawaniu odleżyn u osób przewlekle chorych.

Osoby dotknięte ograniczeniami sprawności mają również trudności w zaakceptowaniu samego siebie. Niewątpliwie załamanie oraz wiara w sens dalszego życia opóźniają proces rehabilitacji i leczenia, a także obniżają przewidywane efekty tych działań. Sytuacja wiąże się z silnymi emocjami, które towarzyszą ludziom w takich przypadkach. Problem z przystosowaniem i oswojeniem się z sytuacją dotyka większości osób niepełnosprawnych, tracą one wiarę i nadzieję na polepszenie swojej sytuacji i w miarę normalną egzystencję.

W ramach środków PFRON osoby niepełnosprawne mają możliwość skorzystania z dofinansowania do sprzętu rehabilitacyjnego oraz sprzętu ortopedycznego tj. sprzętu niezbędnego do codziennego funkcjonowania oraz prowadzenia zajęć rehabilitacyjnych mających za zadanie osiągnięcie przy aktywnym uczestnictwie osoby niepełnosprawnej możliwie najwyższego poziomu jej funkcjonowania, jakości życia, integracji społecznej, potwierdzonego zaświadczeniem lekarskim zgodnie z indywidualnymi potrzebami i możliwościami osoby niepełnosprawnej.

W 2020 roku wypłacono dofinansowanie **2351** osobom niepełnosprawnym na łączną kwotę **456 905 zł**, w tym:

- zrealizowano **17** wniosków na zakup sprzętu rehabilitacyjnego na kwotę **29 558 zł**
- zrealizowano **2 334** wniosków na zakup środków pomocniczych na kwotę **427 347 zł** w tym:
 - zrealizowano **142** wnioski dzieci i młodzieży niepełnosprawnej na kwotę **76 274 zł**
 - zrealizowano **2 209** wniosków dorosłych osób niepełnosprawnych, na kwotę **380 631zł**

5. Dofinansowanie sportu, kultury, rekreacji i turystyki osób niepełnosprawnych

Organizacja sportu, kultury, rekreacji i turystyki odgrywa istotną rolę w procesie rehabilitacji osób niepełnosprawnych oraz we włączaniu tych osób w nurt życia społecznego. Działania, te zwiększając aktywność osób z niepełnosprawnością, przyspieszają proces integracji społecznej. Organizowanie zajęć i imprez sportowych służy podnoszeniu i nabywaniu sprawności fizycznej przez osoby niepełnosprawne. Sport jako element zdrowego stylu życia chroni zdrowie i ogranicza przyczyny i skutki niepełnosprawności.

Upowszechnianie kultury umożliwia osobom niepełnosprawnym korzystanie z dóbr dziedzictwa narodowego. Jest ambitną formą spędzania wolnego czasu o szerokich walorach poznawczych i kształcących. Organizacja rekreacji umożliwia wytchnienie, odpoczynek od pracy. Poprzez zapobieganie przemęczeniu służy ochronie zdrowia. Organizowanie turystyki stanowi aktywne formy spędzania wolnego czasu poprzez wyjazdy poza miejsce stałego zamieszkania lub wędrowek w celach krajoznawczych.

W 2020 roku wpłynęło **6** wniosków, na kwotę **6 350 zł**. Z uwagi na panujący stan epidemiczny i brak możliwości organizowania imprez masowych zadanie nie zostało

zrealizowane a zabezpieczone środki finansowe zostały przesunięte na realizację zadań z zakresu rehabilitacji społecznej.

6. Domy Pomocy Społecznej, Powiatowy Środowiskowy Dom Samopomocy i Dzienny Dom „Senior+”

1. Dom Pomocy Społecznej w Pleszewie

Na terenie Powiatu Pleszewskiego funkcjonuje 1 dom pomocy społecznej prowadzony przez jednostkę samorządu terytorialnego: Dom Pomocy Społecznej w Pleszewie dla przewlekle psychicznie chorych mężczyzn, przewlekle psychicznie chorych kobiet (oddział w Fabianowie), przewlekle somatycznie chorych kobiet i mężczyzn.

Druga placówka tego typu na terenie Powiatu tj. Dom Pomocy Społecznej w Broniszewicach prowadzony jest przez Zgromadzenie Sióstr Św. Dominika na podstawie umowy o realizację zadania publicznego zawartej między Powiatem Pleszewskim a w/w Zgromadzeniem. Dom przeznaczony jest dla chłopców niepełnosprawnych intelektualnie w wieku do 18 roku życia. Zgodnie z zarządzeniem nr 4/2020 Starosty Pleszewskiego z dnia 16 stycznia 2020 r. roku koszt utrzymania mieszkańców w domach pomocy społecznej został ustalony na poziomie:

- 1) w Domu Pomocy Społecznej w Pleszewie – 4.509,50 zł
- 2) w Dom Pomocy Społecznej w Broniszewicach – 5.500,68 zł

W ciągu roku sprawozdawczego przyjęto 45 osób do Domu Pomocy Społecznej w Pleszewie oraz 1 osobę do Domu Pomocy Społecznej w Broniszewicach, zmarło łącznie 65 osób, 4 osoby odeszły z Domów Pomocy Społecznej do innych placówek (3 DPS Pleszew, 1 DPS Broniszewice), 1 osoba usamodzielniała się (Dom Pomocy Społecznej w Pleszewie). Na dzień 31 grudnia 2020 roku w domach pomocy znajdowało się 105 osób umieszczonych na podstawie decyzji wydanej przed 01 stycznia 2004 r. (tzw. „stare zasady”) i finansowanych przez budżet Wojewody Wielkopolskiego, tj. 70 osób w Domu Pomocy Społecznej w Pleszewie oraz 35 osób w Domu Pomocy Społecznej w Broniszewicach.

1.1. Dom Pomocy Społecznej w Pleszewie

Dom Pomocy Społecznej w Pleszewie przeznaczony jest dla osób przewlekle somatycznie chorych oraz dla przewlekle psychicznie chorych. Posiada 341 miejsc – 148 dla osób przewlekle somatycznie chorych, 92 miejsca dla osób przewlekle psychicznie chorych mężczyzn oraz 101 miejsc dla przewlekle psychicznie chorych kobiet. Według stanu na dzień 31 grudnia 2020 roku w Domu Pomocy Społecznej w Pleszewie przebywało łącznie 324 osób z czego 147 w domu pomocy społecznej dla przewlekle somatycznie chorych oraz 177 w domu pomocy społecznej dla przewlekle psychicznie chorych (94 kobiety i 83 mężczyzn).

1.1.1. Dane statystyczne wypracowane przez Powiatowe Centrum Pomocy Rodzinie

Na podstawie zgromadzonej dokumentacji ruch mieszkańców w Domu Pomocy Społecznej w Pleszewie w 2020 roku przedstawia się następująco:

- Wydano 55 decyzji umieszczających (w tym 10 przedłużających pobyt),
- wydano 68 decyzji wygaszających ze względu na zgon,
- w 2 przypadkach została podjęta decyzja o odmowie przyjęcia,
- wydano 4 decyzje uchylające z uwagi na rezygnację/przeniesienie do innej placówki,
- wydano 1 decyzję zwalniającą z odpłatności za pobyt,
- w stosunku do 2 mieszkańców domu pomocy prowadzono postępowanie dot. zwrotu należności z tytułu odpłatności za pobyt,
- wydano 59 decyzji zmieniających odpłatność za pobyt w domu pomocy społecznej (aktualizacja sytuacji dochodowej).

Według stanu na dzień 31 grudnia 2020 roku w Domu Pomocy Społecznej w Pleszewie przebywało 324 osób z czego 70 (31,60 %) posiadało skierowanie do domu pomocy społecznej wydane przed 1 stycznia 2004 roku oraz 254 (78,40 %) posiadające skierowanie do domu pomocy społecznej wydane po 1 stycznia 2004 roku. Na liście oczekujących na przyjęcie do Domu Pomocy Społecznej w Pleszewie na dzień 31 grudnia 2020 roku znajdowało się 19 osób (16 osób do typu domu dla przewlekłe psychicznie chorych, 2 osoby do typu dla osób uzależnionych od alkoholu oraz 1 osoba do typu domu dla przewlekłe somatycznie chorych.

1.2. Dom Pomocy Społecznej w Broniszewicach

Dom Pomocy Społecznej w Broniszewicach przeznaczony jest dla chłopców niepełnosprawnych intelektualnie. Posiada 56 miejsc. Według stanu na dzień 31 grudnia 2020 roku w Domu Pomocy Społecznej w Broniszewicach przebywało łącznie 55 osób.

1.2.1. Dane statystyczne wypracowane przez Powiatowe Centrum Pomocy Rodzinie

Na podstawie zgromadzonej dokumentacji ruch mieszkańców w Domu Pomocy Społecznej w Broniszewicach w 2020 roku przedstawiał się następująco:

- wydano 1 decyzję umieszczającą oraz 2 decyzje przedłużające pobyt;
- wydano 49 decyzji zmieniających odpłatność za pobyt w domu pomocy społecznej,
- wydano 1 decyzję uchylającą w zakresie przeniesienia do innej placówki.

Według stanu na dzień 31 grudnia 2020 roku w Domu Pomocy Społecznej w Broniszewicach przebywało 55 osób z czego 35 (63,63%) posiadało skierowanie do domu pomocy społecznej wydane przed 1 stycznia 2004 roku oraz 20 (36,37%) posiadających skierowanie do domu pomocy społecznej wydane po 1 stycznia 2004 roku.

2. Powiatowy Środowiskowy Dom Samopomocy w Pleszewie

Placówka posiada 63 miejsca. Według stanu na dzień 31 grudnia 2020 roku w Powiatowym Środowiskowym Domu przebywało łącznie 63. Wszystkie te osoby posiadały

kontrakt zawarty na przyznanie pomocy w formie usług specjalistycznych świadczonych na pobyt dzienny.

2.1. Powiatowy Środowiskowy Dom Samopomocy w Pleszewie – pobyt dzienny - dane statystyczne wypracowane przez Powiatowe Centrum Pomocy Rodzinie

Na podstawie zgromadzonej dokumentacji ruch podopiecznych w Powiatowym Środowiskowym Domu Samopomocy w Pleszewie w 2020 roku przedstawiał się następująco:

- wydano 133 decyzje kierujące na pobyt dzienny oraz ustalających odpłatność za pobyt względnie zwalniające z odpłatności (wśród osób korzystających 22 osoby ponoszą odpłatność za świadczone usługi) na podstawie kontraktów zawartych na bieżący rok,
- przyjęto 4 nowe osoby (wydano 8 decyzji w zakresie skierowania i odpłatności/zwolnienia z niej, 4 na okres 3-miesiący i 4 wydłużające na czas obowiązywania kontraktu, tj. do 12 miesięcy),
- wydano 1 decyzję wygaszającą z powodu wypowiedzenia kontraktu, 3 osobom upłynął termin obowiązywania kontraktu na pobyt dzienny

Zwalnianie z odpłatności następuje w dwóch przypadkach, na podstawie:

- art. 51b pkt 1 ustawy z dnia 12 marca 2004 roku o pomocy społecznej, który określa, że odpłatność miesięczną za usługi świadczone w ośrodkach wsparcia osobom z zaburzeniami psychicznymi, ustala się w wysokości 5% kwoty dochodu osoby samotnie gospodarującej lub kwoty dochodu na osobę w rodzinie, jeżeli dochód osoby samotnie gospodarującej lub dochód na osobę w rodzinie przekracza kwotę 300% odpowiedniego kryterium dochodowego, o którym mowa w art. 8 ust. 1 pkt 1 i 2;
- art. 51b pkt 6 ustawy z dnia 12 marca 2004 roku o pomocy społecznej, który określa, że organ jednostki samorządu terytorialnego prowadzącej lub zlecającej prowadzenie ośrodka wsparcia, może zwolnić osoby zobowiązane do odpłatności za usługi w ośrodkach wsparcia, na ich wniosek, częściowo lub całkowicie z tej odpłatności.

3. Dzienny Dom „Senior+”

Dzienny Dom Pomocy „Senior+” jest miejscem, w którym pomoc specjalistyczną mogą uzyskać osoby starsze z terenu Powiatu Pleszewskiego w wieku powyżej 60 lat i nieaktywne zawodowo. Placówka funkcjonuje od 2015 roku i oferuje wsparcie dla 30 osób. Średni miesięczny koszt utrzymania w Dziennym Domu „Senior+” został ustalony Zarządzeniem nr 5/2020 Starosty Pleszewskiego z dnia 27 stycznia 2020 roku na poziomie **640,80 zł** złotych.

W 2020 roku wydano:

- 1 decyzję kierującą oraz ustalającą odpłatność za pobyt w Dziennym Domu „Senior+” (1 kobieta). Wydano 9 decyzji uchylających (rezygnacje) oraz 1 decyzję wygaszającą z uwagi na zgon uczestnika. Jednocześnie wydano 116 decyzji ustalających nową odpłatność w związku z

nowym średniomiesięcznym kosztem utrzymania oraz zmianami w funkcjonowaniu placówki w sytuacji epidemicznej/ zawieszenie lub wprowadzenie rotacyjnego systemu pracy (zmiany decyzji) oraz 10 postanowień w zakresie decyzji zmieniających dot. nowej odpłatności. Wg stanu na dzień 31 grudnia 2020 roku placówka dysponowała 9 wolnymi miejscami.

Działania podjęte w 2020 roku

1. Realizowano zadania wynikające z Powiatowej Strategii Rozwiązywania Problemów Społecznych na lata 2016 - 2020,

2. W 2020 roku Powiat Pleszewski po raz kolejny przystąpił do pilotażowego programu „**Aktywny samorząd**”, którego realizatorem jest Powiatowe Centrum Pomocy Rodzinie w Pleszewie.

Program umożliwia aktywniejsze włączenie się w działania na rzecz osób niepełnosprawnych, jest rozszerzeniem działań realizowanych przez samorządy w zakresie zaopatrzenia beneficjentów w sprzęt rehabilitacyjny oraz likwidowania barier komunikacyjnych. Działania przewidziane w programie uzupełnią plany ujęte w Powiatowej Strategii Rozwiązywania Problemów Społecznych. Proponowane formy wsparcia dotyczą likwidacji barier ograniczających społeczne i zawodowe funkcjonowanie osób niepełnosprawnych. Celem głównym programu jest wyeliminowanie lub zmniejszenie barier ograniczających uczestnictwo beneficjentów w życiu społecznym, zawodowym i w dostępie do edukacji. Cele szczegółowe: przygotowanie beneficjentów programu z zaburzeniami ruchu i percepcji wzrokowej do pełnienia różnych ról społecznych poprzez umożliwienie im włączenia się do tworzącego się społeczeństwa informacyjnego, aktywizacja społeczna, zawodowa lub wsparcie w utrzymaniu zatrudnienia poprzez likwidację lub ograniczenie barier w poruszaniu się oraz barier transportowych, aktywizacja zawodowa poprzez zastosowanie elementów wspierających zatrudnienie, poprawa szans beneficjentów programu na rywalizację o zatrudnienie na otwartym rynku pracy poprzez podwyższanie kwalifikacji, wzrost kompetencji osób zaangażowanych w proces rehabilitacji osób niepełnosprawnych, pracowników lub pracujących na rzecz jednostek samorządu terytorialnego lub organizacji pozarządowych.

W 2020 roku program realizowany był w następujących Modułach:

Moduł I

Obszar B Zadanie nr 1- pomoc w zakupie sprzętu elektronicznego lub jego elementów oraz oprogramowania adresowana do osób z orzeczeniem o niepełnosprawności (do 16 roku życia) lub osób ze znacznym stopniem niepełnosprawności z dysfunkcją narządu wzroku lub obu kończyn górnych,

Obszar B Zadanie nr 3 – pomoc w zakupie sprzętu elektronicznego lub jego elementów oraz oprogramowania adresowana do osób z umiarkowanym stopniem niepełnosprawności, z dysfunkcją narządu wzroku,

Obszar B Zadanie nr 4 – pomoc w zakupie sprzętu elektronicznego lub jego elementów oraz oprogramowania adresowana do osób z orzeczeniem o niepełnosprawności (do 16 roku życia) lub osób ze znacznym albo umiarkowanym stopniem niepełnosprawności, z dysfunkcją narządu słuchu i trudnościami w komunikowaniu się za pomocą mowy,

Obszar C zadanie nr 2 – pomoc w utrzymaniu sprawności technicznej posiadanego wózka inwalidzkiego o napędzie elektrycznym

Obszar C Zadanie nr 5 – pomoc w zakupie skutera inwalidzkiego o napędzie elektrycznym lub oprzyrządowania elektrycznego do wózka ręcznego, adresowana do osób z orzeczeniem o niepełnosprawności (do 16 roku życia) lub osób ze znacznym stopniem niepełnosprawności, z dysfunkcją narządu ruchu powodującą problemy w samodzielnym przemieszczaniu się i posiadających zgodę lekarza specjalisty na użytkowanie przedmiotu dofinansowania.

Obszar D – pomoc w utrzymaniu aktywności zawodowej poprzez zapewnienie opieki dla osoby zależnej (dziecka przebywającego w żłóbku lub przedszkolu albo pod inną tego typu opieką), adresowana do osób ze znacznym lub umiarkowanym stopniem niepełnosprawności, którzy są przedstawicielem ustawowym lub opiekunem prawnym dziecka.

Moduł II

Pomoc w uzyskaniu wykształcenia na poziomie wyższym.

W 2020 roku przyznano dofinansowania w kwocie ogółem: **320 019 zł** w tym:

Moduł I - kwota dofinansowań **89 481 zł**

Moduł II - kwota dofinansowań **230 538 zł**

Obsługa programu - **21 363 zł**

3. W 2020 roku Powiat Pleszewski przystąpił również po raz kolejny do realizacji programu „Wyrównywania Różnic Między Regionami III”. W ramach programu udało się pozyskać ze środków PFRON kwotę **413 580,45 zł** na zakup 5 aut przystosowanych do przewozu osób niepełnosprawnych oraz likwidację barier architektonicznych.

Lp.	Nazwa Beneficjenta	Koszt zakupu brutto	Dofinansowanie PFRON	Wkład własny
1.	Gmina Gizałki	156 096 zł	82 200 zł - zakup auta	73 896 zł
2.	Gmina Chocz	152 652 zł	82 200 zł - zakup auta	70 452 zł
3.	Gmina Czermin	157 353 zł	82 200 zł - zakup auta	75 153 zł
4.	Powiatowy Środowiskowy Dom	157 477 zł	82 200 zł - zakup auta	75 277 zł

	Samopomocy w Pleszewie			
5.	Gmina Dobrzyca	156 332,98 zł 33 087 zł	73 200 zł - zakup auta 11 580,45 zł - likwidacja barier	83 132,98 zł 21 506,55 zł
Razem:		812 997,98 zł	413 580,45 zł	399 417,53 zł

Obsługa programu – 8 284,51 zł

Projekty są w trakcie realizacji i zostaną rozliczone do dnia 30 kwietnia 2021r.

Działania planowane do realizacji w 2021 roku

1. Realizacja zapisów Powiatowej Strategii Rozwiązywania Problemów Społecznych,
2. Podnoszenie wiedzy i umiejętności poprzez udział w szkoleniach i kursach,
3. Podejmowanie inicjatyw na rzecz osób niepełnosprawnych poprzez opracowywanie projektów, programów oraz udział w konkursach,
4. Przystąpienie do realizacji Programu Państwowego Funduszu Rehabilitacji Osób Niepełnosprawnych pn. „Wyrównywanie Różnic Między Regionami III”,
5. Przystąpienie do realizacji programu „Aktywny Samorząd”.

4. Powiatowy Zespół ds. Orzekania o Niepełnosprawności w Pleszewie

W 2020 roku Zespół ds. Orzekania o Niepełnosprawności w Pleszewie wydał 1.922 orzeczeń, w tym:

- orzeczeń z określeniem stopnia niepełnosprawności (dorośli) – 1737, w tym:
 - znaczny stopień niepełnosprawności – 520,
 - umiarkowanym stopień niepełnosprawności – 1073,
 - lekki stopień niepełnosprawności – 104,
- orzeczenia o nie zaliczeniu do stopnia niepełnosprawnych – 0,
- orzeczenia o odmowie ustalenia stopnia niepełnosprawności – 40
- orzeczeń z określeniem niepełnosprawności (dzieci) – 185, w tym:
 - orzeczenia o zaliczeniu do osób niepełnosprawnych – 176,
 - orzeczenia o nie zaliczeniu do osób niepełnosprawnych (dzieci) – 6,
 - orzeczenia o odmowie ustalenia niepełnosprawności (dzieci) – 3.

Z podziałem na kategorie wiekowe liczba wydanych orzeczeń o stopniu niepełnosprawności i niepełnosprawności wynosiła:

- orzeczenia o stopniu niepełnosprawności – 1697, w tym:
 - 16-25 lat – 114,

26-40 lat	- 187,
41-60 lat	- 677,
61 i więcej	- 719,
• orzeczenia o niepełnosprawności	- 176, w tym:
0-3 lat	- 45,
4-7 lat	- 37,
8-16 lat	- 194.

Podział ze względu na płeć:

• orzeczenia o stopniu niepełnosprawności	- 1697:
kobiety	- 916,
mężczyźni	- 781,
• orzeczenia o niepełnosprawności	- 245:
kobiety	- 74,
mężczyźni	- 102.

Wśród osób, którym wydano orzeczenia o stopniu niepełnosprawności zatrudnionych było 536, a pozostałe to 1161 osób pozostających bez zatrudnienia.

W ubiegłym roku PZON wydał 369 legitymacji osób niepełnosprawnych.

W związku ze zmianą Ustawy Prawo o ruchu Drogowym nakładającą obowiązek wydawania kart parkingowych na Powiatowe Zespoły wydaliśmy 548 kart parkingowych osobom niepełnosprawnym.

W skład Powiatowego Zespołu są powołane osoby: Przewodniczący Zespołu, Sekretarz Zespołu oraz 15 Członków Zespołu.

W związku z ogłoszeniem Ustawy o tarczy antykrzysowej dnia 31 marca 2020 roku podczas trwającej pandemii Zespół funkcjonował bez przeszkód. Mimo panującej sytuacji praca Zespołu była organizowana na wysokim poziomie. Na bieżąco były organizowane posiedzenia składów orzekających, wydawano orzeczenia o niepełnosprawności, stopniu niepełnosprawności, legitymacje osoby niepełnosprawnej, karty parkingowe.

W ramach zabezpieczenia reżimu sanitarnego sekcja pracowała w systemie dwuzmianowym oraz pracy zdalnej. Ponadto Zespół został zabezpieczony we wszelkie środki ochrony osobistej tj. maseczki, przyłbice, rękawiczki jednorazowego użytku, płyny dezynfekcyjne, a także sprzęty umożliwiające pracę zdalną typu: laptopy do pracy zdalnej z pełnym zabezpieczeniem systemu odnośnie ochrony przetwarzania danych osobowych (51.570,00 zł), słuchawki bezprzewodowe (1.112,00 zł), klawiatury i myszki bezprzewodowe (462,24 zł) oraz sprzęt do waliki z zagrożeniem epidemiologicznym typu: ozonator (7.257,00 zł), dozownik łokciowy (239,85 zł), termometr bezdotykowy (210,00 zł).

Należy nadmienić, że od lipca ubiegłego roku specjaliści Zespołu orzekają w trybie internetowym poprzez Elektroniczny Krajowy System Monitoringu Osób Orzekanych o Niepełnosprawności.

5. Administracja architektoniczno - budowlana

Zadania z tego zakresu realizuje Wydział Architektury i Budownictwa Starostwa Powiatowego w Pleszewie. Obejmują one m.in.: wydawanie pozwoleń na budowę i rozbiórkę, przyjmowanie zgłoszeń robót budowlanych lub zgłoszeń rozbiórki obiektu budowlanego, przenoszenie decyzji o pozwoleniu na budowę na rzecz innego podmiotu, za zgodą strony, na rzecz której decyzja została wydana, wydawanie pozwoleń na zmianę sposobu użytkowania obiektu budowlanego, wydawanie decyzji o zezwoleniu na realizację inwestycji drogowej. W roku 2020 mimo panującego stanu pandemii stwierdzono zwiększoną liczbę wpływających wniosków w celu uzyskania pozwolenia na budowę tj. wpłynęło do tutejszego urzędu 801 wniosków o pozwolenie na budowę oraz rozbiórkę, przyjęto 564 zgłoszeń robót budowlanych, zarejestrowano 640 wniosków o wydanie dziennika budowy i rozbiórki. W analizowanym okresie Starosta Pleszewski udzielił 705 pozwoleń na budowę dla różnych obiektów budowlanych. Rok 2020 był nadal rokiem tendencji wzrostowej w zakresie zabudowy mieszkaniowej jednorodzinnej i wielorodzinnej realizowanej przez deweloperów. Duża liczba decyzji o pozwoleniu na budowę opiewała również na zabudowę przemysłową, magazynową, usługową, a także infrastrukturę techniczną realizowaną przez jednostki samorządu terytorialnego i operatorów sieci.

6. Geodezja i kartografia

W roku 2020 zrealizowane zostały m.in następujące zadania:

- Przetworzenie oraz zaewidencjonowanie materiałów Państwowego Zasobu Geodezyjnego i Kartograficznego do postaci dokumentów cyfrowych wraz z zasileniem dokumentami i ich zakresami systemu teleinformatycznego. W wyniku prac przetworzonych do postaci cyfrowej zostało ponad 5500 operatów technicznych. Koszt przedsięwzięcia to 196 800,00 zł z czego 122 400,00 zł z dotacji celowej Wojewody Wielkopolskiego na zadania z zakresu administracji rządowej dotyczące geodezji i kartografii, pozostała kwota 74 400,00 zł ze środków własnych powiatu.

- Realizacja czwartego etapu prac scaleniowych na kwotę 131 508,83 zł. Na całość przedsięwzięcia została przyznana pomoc w wysokości 2 492 876,81 zł, z czego refundacja w wysokości 1 586 216,00zł pochodzi ze środków Europejskiego Funduszu Rolnego na rzecz Rozwoju Obszarów Wiejskich , a 906 660,81 zł ze środków krajowych. Scalenie realizowane jest w ramach Programu Rozwoju Obszarów Wiejskich na lata 2014-2020.

Ponadto w ramach bieżącej działalności Wydziału wynikającej z realizacji nałożonych ustawowo zadań:

- wprowadzono 4642 zmiany do operatu ewidencji gruntów i budynków
- wydano 4 decyzje w sprawach indywidualnych (w tym klasyfikacyjne)
- zorganizowano 24 narady koordynacyjne dotyczące sytuowania projektowanych sieci uzbrojenia terenu na których uzgodniono 226 szt. dokumentacji
- udzielono 350 odpowiedzi na zapytania komorników, Urzędu Skarbowego, CBS i innych organów
- wydano 62 zaświadczenia o posiadaniu gospodarstw rolnych do celów emerytalno-rentowych
- obsłużono 1848 zgłoszeń prac geodezyjnych i kartograficznych
- obsłużono 1795 zamówień na materiały i dokumenty państwowego zasobu geodezyjnego i kartograficznego
- zrealizowano 34 wnioski o wydanie danych z rejestru cen wartości nieruchomości
- zrealizowano 570 wniosków o wydanie wypisu i wyciągu oraz 1559 wniosków o wydanie wypisu z rejestru gruntów i budynków
- zweryfikowano i przyjęto 1879 operatów technicznych do Państwowego Zasobu Geodezyjnego i Kartograficznego sporządzonych w wyniku prac przez jednostki wykonawstwa geodezyjnego .
- wykonywano eksport i kontrole danych z ewidencji gruntów i budynków w celu przekazania baz do Wojewódzkiego Inspektora Nadzoru Geodezyjnego i Kartograficznego, a także Agencji Restrukturyzacji i Modernizacji Rolnictwa
- wykonano 1 eksport danych dla Urzędu Statystycznego w zakresie ewidencji gruntów i budynków oraz 5 w zakresie rejestru cen i wartości nieruchomości
- podpisano 17 umów o elektronicznym dostępie do baz danych powiatowego zasobu geodezyjnego i kartograficznego z wykorzystaniem programu/ e-usługi GEO-INFO i. Kerg

Przez cały rok 2020 uzupełniano bazę Ewidencji Gruntów i Budynków, Geodezyjnej Ewidencji Sieci Uzbrojenia Terenu oraz Bazę Danych Obiektów Topograficznych zarówno na podstawie napływających prac geodezyjnych jak również w ramach zadań własnych podejmowanych z urzędu celem usuwania nieprawidłowości.

7. Gospodarka nieruchomościami i ochrona gruntów rolnych

W zakresie gospodarki nieruchomościami Wydział NR realizował zarówno zadania własne Powiatu, jak i zadania zlecone Starosty z zakresu administracji rządowej.

W zakresie zadań własnych Powiatu Wydział NR wykonywał czynności wynikające z funkcji właścicielskiej w odniesieniu do nieruchomości stanowiących własność Powiatu Pleszewskiego (w szczególności: regulowanie stanów prawnych, przekazywanie

nieruchomości w trwały zarząd powiatowym jednostkom organizacyjnym, zawieranie umów cywilnoprawnych dotyczących nieruchomości powiatowych).

Powiatowy zasób nieruchomości według stanu na dzień 31.12.2020 r. obejmował grunty o powierzchni 485,0889 ha.

Powiatowy zasób nieruchomości obejmuje w szczególności grunty zajęte pod drogi powiatowe, grunty w trwałym zarządzie powiatowych jednostek organizacyjnych, grunty pod siedzibą Starostwa Powiatowego a także grunty rolne pozostające w dzierżawie osób fizycznych.

W porównaniu do roku poprzedniego (2019) powiatowy zasób nieruchomości wzrósł o pow. ok. 1,3 ha. Wzrost powierzchni wynika przede wszystkim z kontynuowanego procesu regulowania stanów prawnych gruntów pod drogami powiatowymi.

W roku 2020 Powiat Pleszewski dokonał zbycia działki nr 22/6 o pow. 1,1159 ha, położonej w Marszewie. Umowa sprzedaży zawarta została w dniu 17.02.2020 r. Działka sprzedana została w wyniku rokowań przeprowadzonych po trzech przetargach zakończonych wynikiem negatywnym. Działka sprzedana została za cenę 140 tys. zł.

W roku 2020 Powiat Pleszewski dokonał wykupu 47 działek zajętych pod budowę ścieżki rowerowej w miejscowościach: Kuchary, Kucharki, Krzywosądów i Karsy. W roku 2020 na wykup gruntów zajętych pod budowę ścieżki rowerowej wydano z budżetu powiatu kwotę 391 104 zł.

Ponadto, umową sprzedaży z dnia 29.12.2020 r. Powiat Pleszewski wykupił działkę nr 290/2 o pow. 64 m² położoną w obrębie Jedlec, na której pobudowany został chodnik znacznie poprawiający bezpieczeństwo pieszych w rejonie szkoły w Jedlcu.

W roku 2020 kontynuowane były umowy dzierżawy gruntów rolnych stanowiących własność Powiatu Pleszewskiego. Przedmiotem dzierżawy są grunty powiatowe o łącznej powierzchni 91,8388 ha.

W roku 2020 oddano w trwały zarząd na rzecz Zarządu Dróg Powiatowych w Pleszewie 11 działek ewidencyjnych o łącznej pow. 10,1344 ha, zajętych pod drogi powiatowe. Kolejne działki zajęte pod drogi powiatowe będą przekazywane w trwały zarząd po uzyskaniu decyzji Wojewody Wielkopolskiego potwierdzających prawo własności Powiatu do gruntów pod drogami powiatowymi.

Zadania zlecone z zakresu administracji rządowej realizowane przez Wydział NR obejmowały w szczególności:

- sprawy z zakresu ochrony gruntów rolnych (decyzje o wyłączeniu z produkcji rolniczej, rekultywacja gruntów),
- sprawy wynikające z gospodarki nieruchomościami Skarbu Państwa na terenie powiatu pleszewskiego (porządkowanie stanów prawnych, ewidencjonowanie, zbywanie, użytkowanie wieczyste),
- ustalanie odszkodowań za grunty przejmowane pod drogi publiczne.

8. Ochrona środowiska

Według przedstawianej corocznie przez Wojewódzki Inspektorat Ochrony Środowiska w Poznaniu oceny stanu środowiska, ogólny stan środowiska na terenie powiatu pleszewskiego można ocenić jako dobry. W poszczególnych elementach środowiska takich jak powietrze, woda czy hałas, można spotkać się z sytuacją przekroczeń norm, jednak są to przekroczenia ograniczone czasowo lub miejscowo i nie dotyczą terenu całego powiatu pleszewskiego. Dla przykładu jakość powietrza często określana jako zła jest sytuacją ograniczającą się do 26 dni w roku (przy normie do 35 dni). W poprzednich latach liczba dni z przekroczeniami stawiała Miasto Pleszew, a co za tym idzie teren powiatu pleszewskiego, w czołówce miast Wielkopolski z najbardziej zanieczyszczonym powietrzem. Na bazie monitoringu WIOŚ z ostatnich lat można stwierdzić, że ten niechlubny ranking jest historią. Na przestrzeni 4 ostatnich lat wartość średnioroczna pyłu PM10 spadła z 38 $\mu\text{g}/\text{m}^3$ do 28 $\mu\text{g}/\text{m}^3$, a pyłu PM2,5 z 31 $\mu\text{g}/\text{m}^3$ do 21 $\mu\text{g}/\text{m}^3$.

W celu stałej poprawy jakości środowiska Powiat Pleszewski realizuje szereg działań obowiązkowych wynikających wprost z przepisów prawa oraz działań dodatkowych jak chociażby „Program usuwania azbestu z terenu powiatu pleszewskiego” czy „Program odbudowy populacji zwierzyny drobnej na terenie powiatu pleszewskiego”.

Niestety sytuacja epidemiologiczna w roku 2020 spowodowała, że nie podjęto się organizacji spływu kajakowego EkoProsa. Spływy w poprzednich latach cieszyły się dużym zainteresowaniem młodzieży ze szkół średnich, a ich efektem było zebranie odpadów zalegających w korycie Proсны.

Do działalności na rzecz ochrony środowiska należy zaliczyć bieżącą działalność administracyjną Wydziału Ochrony Środowiska. Zakres działań Wydziału wynikający z przepisów jest bardzo szeroki i dotyczy wielu dziedzin takich jak: ochrona powietrza, ochrona przyrody, leśnictwo, łowiectwo, geologia. Obrazem prac prowadzonych w Wydziale jest ilość załatwianych spraw. Większość prowadzonych spraw kończy się wydaniem decyzji lub zaświadczenia. Sporą część stanowią zaświadczenia o ujęciu działek w uproszczonym planie urządzania lasu, które są niezbędne do okazania przy każdorazowej transakcji kupna-sprzedaży potwierdzanej przed notariuszem. W 2020 r. wydano 513 zaświadczeń. Zestawienie liczby głównych spraw realizowanych w Wydziale Ochrony Środowiska przedstawiono w poniższej tabeli:

	OCHRONA PRZYRODY (decyzje na usunięcie drzew)	PRAWO OCHRONY ŚRODOWISKA (pozwolenia, zgłoszenia instalacji, zaświadczenia)	ODPADY (zezwolenia na odzysk, zbieranie, unieszkodliwianie odpadów)	LEŚNICTWO (decyzje, zaświadczenia)
Ilość spraw	65	28	15	519

9. Rolnictwo, leśnictwo i rybactwo śródlądowe

Rolnictwo

Powiat Pleszewski jest powiatem typowo rolniczym. Wszystkie użytki rolne zajmują powierzchnię 53.463 ha, co stanowi około 75% ogółu powierzchni. W grupie użytków rolnych dominują grunty orne, które zajmują 47.477 ha (89%), w dalszej kolejności znajdują się łąki 2.185 ha (4%), pastwiska 1.359 ha (2,5%), grunty rolne zabudowane 1.462 ha (2,7%) i pozostałe o marginalnym udziale.

We wrześniu 2020 istotnym problemem z jakim musieli zmierzyć się rolnicy z powiatu pleszewskiego były konsekwencje prawne i ograniczenia związane z wykryciem ogniska ASF w gospodarstwie rolnym w m. Łasków, powiat kaliski. Pomimo, że samo zdarzenie miało miejsce w sąsiednim powiecie, strefy ochronne wyznaczone przez Wojewodę Wielkopolskiego i Komisję Europejską na podstawie przepisów krajowych oraz przepisów unijnych, swoim zasięgiem objęły teren całego powiatu pleszewskiego.

W naszym powiecie problem dotyczy ponad 1000 gospodarstw, w których hoduje się łącznie ok. 90.000 sztuk świń. W obszarze zagrożonym (wyznaczonym przez wojewodę) przez minimum 30 dni obowiązywał zakaz wywożenia, handlu i uboju trzody chlewnej, a także organizacji targów zwierzęcych i polowań na zwierzynę łowną. Obszar zagrożenia i ochronny (wynikający z przepisów UE) powinien być utrzymywany przez minimum 12 m-cy. Dzięki staraniom służb weterynaryjnych, samych hodowców, organizacji rolniczych i myśliwych, decyzją Komisji Europejskiej z dnia 25 marca 2021 r. strefa niebieska została zniesiona.

Starosta Pleszewski jako przewodniczący Powiatowego Zespołu Zarządzania Kryzysowego w związku z zaistniałą sytuacją zwołał posiedzenie zespołu, uczestniczył i był współorganizatorem spotkań poświęconych w/w problemowi.

Starosta nie posiada kompetencji do realizacji innych zadań w obszarze rolnictwa.

Leśnictwo

Powierzchnia lasów na terenie powiatu pleszewskiego wynosi 13.906 ha. W odniesieniu do całkowitej powierzchni powiatu wynoszącej 71.022 ha, lesistość kształtuje się na poziomie 19,58 %.

Największy udział w/w powierzchni leśnej przypada na lasy Skarbu Państwa zarządzane przez Państwowe Gospodarstwo Leśne Lasy Państwowe 11.341 ha (82%), natomiast lasy prywatne zajmują obszar 2.551 ha (18%).

Bezpośredni nadzór nad gospodarką leśną w lasach nie stanowiących własności Skarbu Państwa, Starosta powierzył Nadleśniczemu Nadleśnictwa Taczanów i Nadleśniczemu Nadleśnictwa Grodziec na mocy odpowiednich porozumień. Kwota przekazana w 2020 roku Nadleśnictwom za prowadzenie nadzoru wyniosła 54.846,29 zł. Nadleśnictwa w ramach powierzonego nadzoru wykonują:

- bieżącą lustrację lasów np. pod kątem występowania organizmów szkodliwych,

- cechowanie pozyskanego drewna i wystawianie świadectw legalności pozyskania drewna,
- kontroli czynności gospodarczych wykonywanych przez właścicieli lasów pod kątem zgodności z zadaniami wytyczonymi w uproszczonych planach urządzania lasów oraz przepisami ustawy o lasach,
- doradztwo dla właścicieli lasów,
- prace biurowo-administracyjne (np. sprawozdania).

W ramach przyjętego modelu Nadleśnictwa realizują większość zadań terenowych wymagających stałej obecności na gruntach leśnych. Po stronie Starosty znajduje się realizacja zadań administracyjnych wynikających głównie z ustawy o lasach, w tym wydawanie decyzji administracyjnych. Do najczęstszych zadań w obszarze leśnictwa realizowanych bezpośrednio przez Starostę należy:

- wydawanie zaświadczeń o ujęciu działek w u.p.u.l. lub i.s.l.
- wydawanie decyzji nakazujących wykonanie obowiązków określonych w uproszczonych planach urządzania lasów i ustawie o lasach.
- wydawanie decyzji zezwalających na pozyskanie drewna niezgodnie z uproszczonym planem urządzania lasu.
- wydawanie decyzji w sprawie zmiany lasu na użytek rolny.
- prowadzenie spraw dotyczących upraw leśnych założonych w 2002 i 2003r. (na podstawie ustawy przeznaczaniu gruntów rolnych do zalesienia) oraz kontrola tych upraw.
- dokonywanie oceny udatności upraw leśnych założonych na podstawie przepisów o wspieraniu rozwoju obszarów wiejskich (PROW) i przeklasyfikowanie z urzędu gruntu rolnego na leśny.

Rybackwo śródlądowe

Na podstawie przepisów ustawy z dnia 18 kwietnia 1985 r. o rybackwie śródlądowym (Dz. U. z 2019 poz. 2168) Starosta posiada kompetencje m.in. do wydawania kart wędkarskich uprawniających do amatorskiego połowu ryb na śródlądowych wodach powierzchniowych. Kartę można wydać osobie, która ukończyła 14 lat. W roku 2020 wydano 147 takich kart.

Na terenie powiatu pleszewskiego działa również Społeczna Straż Rybacka, która została powołana do życia na wniosek Starosty przez Radę Powiatu w Pleszewie uchwałą nr X/53/99 z dnia 28 września 1999r. Zadaniem Społecznej Straży Rybackiej jest współdziałanie z Państwową Strażą Rybacką w zakresie kontroli przestrzegania ustawy oraz przepisów wydanych na jej podstawie. Społeczną Straż Rybacką tworzy Komendant Społecznej Straży Rybackiej oraz Strażnicy. Według posiadanych danych na terenie powiatu pleszewskiego działa 14 członków SSR.

Ustawa o rybackwie śródlądowym upoważniała starostę do prowadzenia rejestru sprzętu pływającego do amatorskiego połowu ryb. W rejestrze wędkarze rejestrowali głównie łódki i pontony. W dniu 1 sierpnia 2020 r. w życie weszła ustawa z dnia 12 kwietnia 2018 r. o rejestracji jachtów i innych jednostek pływających o długości do 24 m (Dz. U. z 2020 poz.

1500), która zakłada m.in. likwidację rejestrów prowadzonych wcześniej przez starostę. W/w przepisy nadały jednocześnie staroście uprawnienia do rejestracji jachtów i innych jednostek pływających o długości większej niż 7,5 m lub napędzie mechanicznym o mocy większej niż 15 kW. Właściciele mniejszych jednostek pływających nie mają obowiązku wpisania do nowego rejestru, ale na ich wniosek można takiej rejestracji dokonać. W porównaniu do poprzedniego rejestru nowe przepisy znacząco utrudniły i skomplikowały proces rejestracji. Rejestracja odbywa się w elektronicznym systemie Reja24 i wymaga od wnioskodawcy szeregu dokumentów, których brak uniemożliwia sprawny proces rejestracji. W roku 2020 nikt nie zarejestrował jednostki pływającej poprzez Starostę Pleszewskiego. Ciekawostką jest to, że ustawa nie nakłada na wnioskodawcę obowiązku dochowania właściwości miejscowej. Oznacza to, że jacht lub inna jednostka pływająca mogą być zarejestrowane w dowolnym starostwie na terenie całego kraju.

10. Powiatowa administracja geologiczna

Na podstawie przepisów ustawy z dnia 9 czerwca 2011 r. - Prawo geologiczne i górnicze (tekst jednolity - Dz. U. z 2020 r., poz. 1064 ze zmianami) Starosta jest organem administracji geologicznej i posiada kompetencje m.in. do wydawania koncesji na wydobywanie kopalin pospolitych, zatwierdzania projektów robót geologicznych i dokumentacji geologicznych. Obecnie na terenie powiatu mamy sześć odkrywkowych kopalń piasku zlokalizowanych w miejscowościach: Zawady, Nowa Wieś (gm. Pleszew), Sośnica (gm. Dobrzyca) i Stara Kaźmierka (gm. Chocz). W ciągu roku kalendarzowego rozpatrywanych jest ok. osiemdziesiąt spraw dotyczących geologii surowcowej, hydrogeologii oraz geologii inżynierskiej. Ze względu na wykorzystywanie obszaru głównie na cele rolniczo-ogrodnicze istnieje duże zainteresowanie wykonaniem indywidualnych ujęć wód podziemnych. Intensywna eksploatacja wód podziemnych widoczna jest głównie w gminie Gołuchów. Obecna sytuacja meteorologiczna zmusza inwestorów do nawadniania upraw rolniczych.

11. Komunikacja i transport

Komunikacja

Powiat Pleszewski niezmiennie cieszy się dużą liczbą sprowadzanych i zarejestrowanych samochodów. Według danych za 2019 r. liczba zarejestrowanych samochodów kształtowała się na poziomie:

Samochody osobowe - 49.440

Autobusy - 151

Samochody Ciężarowe - 7169

Motorowery - 3000

Motocykle - 2025

Ciągniki rolnicze - 5294
Ciągniki siodłowe - 904
Samochody specjalne - 430

Na dzień przyjmowania raportu przez Zarząd Powiatu dane statystyczne udostępniane corocznie przez Ministerstwo Cyfryzacji, dotyczące liczby pojazdów zarejestrowanych na terenie powiatu pleszewskiego, były niedostępne. Jednakże na podstawie liczby wydanych decyzji rejestracyjnych można stwierdzić, że ich liczba w 2020 r. dalej utrzymywała się na bardzo wysokim poziomie. Wzrastająca tendencja rejestrowanych pojazdów w powiecie pleszewskim stawia określone wyzwania w zakresie obsługi interesantów Wydziału Komunikacji Starostwa. Wprowadzony w 2019 r. system kolejkowy do obsługi rejestracji pojazdów, praw jazdy oraz transportu, z możliwością elektronicznej rezerwacji godzinowej z wyprzedzeniem dwutygodniowym, zdecydowanie usprawnił ten proces. Wprowadzony w marcu 2020 r. stan epidemii na terenie kraju nakazał wdrożenie w Starostwie określonych ograniczeń i zmian w systemie obsługi interesanta. Jedną z nich było czasowe wyłączenie systemu kolejkowego i zorganizowanie pracy Wydziału Komunikacji w trybie dwuzmianowym, z zachowaniem pełnego reżimu sanitarnego i bez szkody dla efektywności realizowanych przez Wydział zadań. Doświadczenia związane z funkcjonowaniem Wydziału Komunikacji w reżimie sanitarnym ujawniły pilną potrzebę wprowadzenia dalszych usprawnień w obsłudze interesantów. Stąd już w końcówce roku zostały podjęte przygotowania do gruntownej modernizacji tej części budynku Starostwa.

Wydział Komunikacji w roku 2020 wydał:

- 27.878 decyzji dotyczących rejestracji pojazdów i uzyskał przychody z tego tytułu w wysokości 1.842.005,35 zł,
- 1.590 decyzji dotyczących praw jazdy uzyskując przychody z tego tytułu w wysokości 166.693,50 zł.

Transport

Podjęcie i wykonywanie transportu drogowego wymaga uzyskania zezwolenia na wykonywanie zawodu przewoźnika drogowego. Organem właściwym w sprawie udzielenia, odmowy udzielenia, zmiany oraz zawieszenie lub cofnięcia zezwolenia na wykonywanie zawodu przewoźnika drogowego jest starosta właściwy dla siedziby przedsiębiorcy.

Zezwolenie wydawane jest na wniosek przedsiębiorcy wraz z dokumentami określonymi w ustawie o transporcie drogowym.

Do dnia 14.08.2013r. organ wydawał licencje na transport drogowy, które zachowują ważność na czas, na jaki zostały wydane i zgodnie z przepisami ustawy prawo przedsiębiorców są jednoznaczne z zezwoleniami na transport.

Na terenie Powiatu Pleszewskiego, wg stanu na 31.12.2020 r. wydano:

- 133 zezwolenia na wykonywanie transportu drogowego rzeczy oraz licencji wydanych do dnia 14.08.2013r.,

- 11 zezwoleń na wykonywanie transportu drogowego osób,
- 7 licencji na wykonywanie krajowego transportu drogowego pojazdem samochodowym przeznaczonym konstrukcyjnie do przewozu powyżej 7 i nie więcej niż 9 osób łącznie z kierowcą.

Tutejszy organ na podstawie przepisów ustawy o transporcie drogowym wydaje licencje na wykonywanie krajowego transportu drogowego w zakresie pośrednictwa przy przewozie rzeczy (tzw. spedycje). Na terenie Powiatu Pleszewskiego wydanych jest 47 licencji na pośrednictwo.

Ustawa o transporcie drogowym reguluje również kwestie przewozów na potrzeby własne, które mogą być wykonywane po uzyskaniu zaświadczenia potwierdzającego zgłoszenie przez przedsiębiorcę prowadzenia przewozów drogowych, jako działalności pomocniczej w stosunku do jego podstawowej działalności gospodarczej.

Zaświadczenie na krajowy niezarobkowy przewóz drogowy wydaje starosta na czas nieokreślony po dołączeniu do wniosku dokumentów określonych w ustawie o transporcie drogowym. Starosta Pleszewski do dnia 31.12.2020 r. wydał:

- 152 zaświadczenia na niezarobkowy przewóz drogowy rzeczy,
- 1 zaświadczenie na niezarobkowy przewóz osób.

Wykonywanie przewozów regularnych i regularnych specjalnych wymaga uzyskania zezwolenia. Na dzień 31.12.2020r. wydano 32 zezwolenia na wykonywanie przewozów regularnych.

Zgodnie z art.83 ust.3 ustawy o transporcie drogowym Starosta jest obowiązany przedstawić ministrowi właściwemu do spraw transportu, co najmniej dwa razy w roku informację dotyczącą liczby i zakresu udzielonych zezwoleń, licencji, zaświadczeń na potrzeby własne oraz liczby wypisów z tych dokumentów, a także liczby licencji w zakresie pośrednictwa przy przewozie rzeczy i licencji w zakresie pośrednictwa przy przewozie osób w terminach do 15 stycznia oraz do 15 lipca danego roku.

12. Porządek publiczny i bezpieczeństwo obywateli

Starosta Pleszewski zadania z zakresu porządku publicznego i bezpieczeństwa obywateli realizuje poprzez powiatową administrację zespoloną i niezespoloną oraz wyodrębnione jednostki organizacyjne, w szczególności: Komendę Powiatową Policji, Komendę Powiatową Państwowej Straży Pożarnej, Pleszewskie Centrum Medyczne w Pleszewie, Starostwo Powiatowe w Pleszewie (w tym Biuro Zarządzania Kryzysowego i Bezpieczeństwa z działającym w jego strukturze Powiatowym Centrum Zarządzania Kryzysowego), komisje i zespoły doradcze tj. Komisję Bezpieczeństwa i Porządku oraz Powiatowy Zespół Zarządzania Kryzysowego, a także inne podmioty i organizacje działające na terenie powiatu pleszewskiego, takie jak ochotnicze straże pożarne (w tym Oddział Powiatowy Związku OSP RP w Pleszewie) oraz jednostki terenowe wodnego ochotniczego pogotowia ratunkowego.

Monitorowanie zagrożeń na terenie powiatu oraz przepływ informacji w 2020 roku zapewniało Powiatowe Centrum Zarządzania Kryzysowego /PCZK/. Prowadziło także działania w trybie alarmowym, to jest w przypadku wystąpienia sytuacji kryzysowej lub jej symptomów.

Za najważniejsze przedsięwzięcia podejmowane przez PCZK w trybie alarmowym należy zaliczyć:

- działania podejmowane na skutek uznania części powiatu pleszewskiego za obszar zagrożony, w związku ze stwierdzeniem ogniska choroby zakaźnej - wysoce zjadliwej grypy ptaków na terenie powiatu konińskiego,
- działania podejmowane na skutek uznania poszczególnych części powiatu pleszewskiego za obszar zapowietrzony oraz obszar zagrożony, w związku z wystąpieniem ogniska afrykańskiego pomoru świń na terenie powiatu kaliskiego,
- działania mające na celu ograniczenie rozprzestrzeniania się COVID-19, w związku z ogłoszeniem na obszarze Rzeczypospolitej Polskiej stanu epidemii,

W roku 2020 Powiatowy Zespół Zarządzania Kryzysowego /PZZK/, z uwagi na pandemię COVID-19 i wprowadzone obostrzenia, przeprowadził większość zaplanowanych przedsięwzięć tj. szkolenie oraz dwa ćwiczenia, których głównym celem było odpowiednie przygotowanie sił i środków do reagowania na potencjalne zagrożenia w powiecie oraz weryfikacja przyjętych rozwiązań:

- szkolenie przeprowadzone w styczniu 2020 roku przez Powiatowego Lekarza Weterynarii w Pleszewie, dotyczące współdziałania służb i jednostek administracji samorządowej w zwalczaniu grypy ptaków;
- ćwiczenie praktyczne przeprowadzone w czerwcu 2020 roku na terenie gminy Pleszew (leśnictwo Grodzisko) dla jednostek straży pożarnej i służb współdziałających pod kryptonimem „Las 2020”;
- ćwiczenie aplikacyjne przeprowadzone w listopadzie 2020 roku, dotyczące wystąpienia poważnej awarii w zakładzie dużego ryzyka - Rozlewnia Gazu Płynnego Gaspol S.A. w Pleszewie.

W minionym roku Powiat oraz służby i jednostki, poza wykonywaniem zadań ustawowych mających na celu ochronę życia, zdrowia ludzi i mienia, a także mimo pandemii COVID-19, podjęły również działania edukacyjne i społeczne /konkursy, turnieje, programy, akcje, spotkania, wykłady, pogadanki zarówno dla dzieci i młodzieży, osób dorosłych i seniorów/, których celem było zwrócenie uwagi na kwestie związane z bezpieczeństwem oraz podniesienie świadomości o zagrożeniach, a także promowanie bezpiecznych zachowań, w tym m.in.:

- eliminacje powiatowe Ogólnopolskiego Konkursu Plastycznego pod hasłem „Zapobiegajmy Pożarom”, skierowanego do dzieci, młodzieży i dorosłych - przedsięwzięcie organizowane przy współpracy Starostwa Powiatowego w Pleszewie oraz Oddziału Powiatowego Związku Ochotniczych Straży Pożarnych RP w Pleszewie,
- „Turniej Pierwszej Pomocy” dla dzieci klas II i III - przedsięwzięcie Komendy Powiatowej Policji w Pleszewie, we współpracy z WOPR Gołuchów i WOPR Pleszew, PCM Pleszew, KP PSP Pleszew, OSP Pleszew i OSP Gołuchów,

- „Bądźmy bezpieczni zimą” oraz „Bezpiecznie nad wodą” - przedsięwzięcia Komendy Powiatowej Państwowej Straży Pożarnej w Pleszewie we współpracy z Oddziałem Miejsko-Powiatowym WOPR w Pleszewie.

W 2020 roku Powiat Pleszewski udzielił wsparcia finansowego powiatowym służbom oraz organizacjom działającym na terenie powiatu.

Zarząd Powiatu w Pleszewie przekazał w drodze darowizny na cele działalności Komendy Powiatowej Państwowej Straży Pożarnej w Pleszewie rejestrator rozmów, zestaw nagłośnieniowy, projektor multimedialny ze stojakiem, kserokopiarkę, narożnik tapicerowany, osprzęt do defibrylatora oraz środki medyczne - Umowa darowizny nr 193/2020 z dnia 22 grudnia 2020 roku /zawarta na podstawie Uchwały Zarządu Powiatu w Pleszewie Nr LXVI/152/2020 z dnia 14 grudnia 2020 roku/ - kwota przedmiotu darowizny **19 461,76 zł.**

Ponadto w ramach zabezpieczonych środków budżetowych:

- partycypowano w kosztach doposażenia sali edukacyjno-szkoleniowej dla Komendy Powiatowej Państwowej Straży Pożarnej w Pleszewie - kwota **20 960,00 zł,**
- partycypowano w kosztach zakupu kamery termowizyjnej ubrań specjalnych i hełmów dla Komendy Powiatowej Państwowej Straży Pożarnej w Pleszewie - kwota **25 200,00 zł,**
- dofinansowano Oddział Miejsko-Powiatowy Wodnego Ochotniczego Pogotowia Ratunkowego w Pleszewie poprzez zakup osprzętu do defibrylatora AED - kwota **2 100,00 zł.**

Powiat Pleszewski, w celu przeciwdziałania i zwalczania COVID-19 oraz wywołanych nim sytuacji kryzysowych, udzielił wsparcia finansowego Komendzie Powiatowej Państwowej Straży Pożarnej w Pleszewie oraz Pleszewskiemu Centrum Medycznemu.

Zarząd Powiatu w Pleszewie przekazał w drodze darowizny Komendy Powiatowej Państwowej Straży Pożarnej w Pleszewie następujący sprzęt i wyposażenie:

- butla tlenowa z reduktorem, rozdzielacz do tlenoterapii masowej, płachty do segregacji - Umowa darowizny nr 64/2020 z dnia 27 maja 2020 roku /zawarta na podstawie Uchwały Zarządu Powiatu w Pleszewie Nr XLVIII/106/2020 z dnia 27 maja 2020 roku/ - kwota przedmiotu darowizny **4 099,00 zł,**
- środki medyczne i materiały do udzielania pierwszej pomocy - Umowa darowizny nr 85/2020 z dnia 30 czerwca 2020 roku /zawarta na podstawie Uchwały Zarządu Powiatu w Pleszewie Nr LII/111/2020 z dnia 29 czerwca 2020 roku/ - kwota przedmiotu darowizny **6 444,54 zł,**
- generator i miernik ozonu - Umowa darowizny nr 164/2020 z dnia 16 listopada 2020 roku /zawarta na podstawie Uchwały Zarządu Powiatu w Pleszewie Nr LXIII/144/2020 z dnia 13 listopada 2020 roku/ - kwota przedmiotu darowizny **4 040,50 zł,**

Powiat Pleszewski własnymi środkami oraz środkami pomocy finansowej w formie dotacji z Gmin z terenu powiatu pleszewskiego zakupił dla Pleszewskiego Centrum Medycznego w Pleszewie sprzęt medyczny i środki ochrony osobistej w postaci: respiratorów,

defibrylatorów, indywidualnego zestawu izolującego oraz półmasek medycznych ochronnych na łączną kwotę **321 308,56 zł**.

Szczegółowe statystyki w zakresie działania służb, inspekcji i straży zajmujących się bezpieczeństwem na terenie powiatu znajdują się w ich rocznych sprawozdaniach, przedkładanych Radzie Powiatu Pleszewskiego.

13. Ochrona praw konsumentów

Powiatowy Rzecznik Konsumentów realizuje zadania własne samorządu w zakresie ochrony praw konsumentów, na podstawie ustawy z dnia 5 czerwca 1998 r. o samorządzie powiatowym (art. 4 ust. 1 pkt. 18). Zadania i formę ich realizacji określają przepisy art. 37-43 ustawy z dnia 16 lutego 2007 r. o ochronie konkurencji i konsumentów. Powiatowy Rzecznik Konsumentów w Pleszewie usytuowany jest w strukturze organizacyjnej Starostwa Powiatowego w Pleszewie na samodzielnym stanowisku pracy i bezpośrednio podporządkowany jest Staroście. Zadania z zakresu ochrony praw konsumentów wykonywane są jednoosobowo w ramach zatrudnienia w wymiarze 3/4 etatu.

Do zadań rzecznika konsumentów należy:

1. zapewnienie bezpłatnego poradnictwa konsumenckiego i informacji prawnej w zakresie ochrony interesów konsumentów;
2. składanie wniosków w sprawie stanowienia i zmiany przepisów prawa miejscowego w zakresie ochrony interesów konsumentów;
3. występowanie do przedsiębiorców w sprawach ochrony praw i interesów konsumentów;
4. współdziałanie z Prezesem Urzędu, organami Inspekcji Handlowej oraz organizacjami konsumenckimi;
5. wykonywanie innych zadań określonych w ustawie lub przepisach odrębnych.

Uprawnienia rzeczników konsumentów pozwalają również na:

1. wytaczanie powództwa na rzecz konsumentów oraz wstępowania, za ich zgodą, do toczącego się postępowania w sprawach o ochronę interesów konsumentów;
2. występowanie w charakterze oskarżyciela publicznego w sprawach o wykroczenia na szkodę konsumentów; jest oskarżycielem publicznym w rozumieniu przepisów ustawy z dnia 24 sierpnia 2001 r. – Kodeks postępowania w sprawach o wykroczenia;
3. występowanie do Prezesa UOKiK z zawiadomieniami dot. podejrzeń stosowania nieuczciwych praktyk naruszających zbiorowe interesy konsumentów;
4. występowania do sądu rejonowego z wnioskiem o nałożenie kary grzywny na podmiot, który narusza obowiązek udzielenia rzecznikowi konsumentów wyjaśnień i informacji będących przedmiotem wystąpienia rzecznika lub obowiązek ustosunkowania się do uwag i opinii rzecznika.

Rzecznik Konsumentów jest instytucją o kompetencjach doradczych. Nie posiada uprawnień kontrolnych, nie może wydawać nakazów i zakazów, ani nakładać kar czy grzywien.

W 2020 r. do Powiatowego Rzecznika Konsumentów wpłynęły 92 wnioski konsumentów. W toku prowadzonych postępowań 53 sprawy rozpatrzono pozytywnie, 23 sprawy – negatywnie, zaś 4 spraw nie podjęto. W przypadku 12 zgłoszeń, roszczenia konsumentów były niezasadne. Łączna kwota przedmiotów sporu wyniosła 215.357,23 zł.

W ramach bezpłatnego poradnictwa konsumenckiego i informacji prawnej udzielono łącznie 920 porad, w tym 77 porad - podmiotom niebędącym konsumentami (przedsiębiorcy, rolnicy, osoby fizyczne dokonujące czynności prawnej z osobą niebędącą przedsiębiorcą). Łączna kwota przedmiotów sporu zgłoszonych przez konsumentów w 2020 r. wyniosła 86.368,54 zł.

Zadaniem samorządu terytorialnego w zakresie ochrony praw konsumentów jest również prowadzenie edukacji konsumenckiej – na co wskazuje art. 38 ustawy o ochronie konkurencji i konsumentów. Na rok 2020 zaplanowano 15 spotkań edukacyjnych z seniorami i młodzieżą szkolną oraz zorganizowanie etapu powiatowego XVI Wielkopolskiej Olimpiady Wiedzy Konsumenckiej. Rzecznik przeprowadziła zajęcia z uczniami klasy VIII Szkoły Podstawowej w Kuczkowie oraz uczniami Zespołu Szkół Technicznych w Pleszewie. Spotkania zostały podzielone na 2 części: teoretyczną i praktyczną. Część teoretyczną poświęcono omówieniu przepisów z zakresu rękojmi, gwarancji oraz prawa do odstąpienia od umów zawartych na odległość. Zaś w trakcie części praktycznej uczniowie analizowali kazusy i przedstawiali rozwiązania dla prezentowanych problemów. Każdy uczeń otrzymał broszury edukacyjne.

Z uwagi na stan epidemii wywołany wirusem SARS-CoV-2, decyzją Rządu, z dniem 16 marca 2020 r. zamknięto szkoły, tak więc etap powiatowy Wielkopolskiej Olimpiady Konsumenckiej – zaplanowany na dzień 16 marca 2020 r. w I LO im. Stanisława Staszica w Pleszewie – został odwołany. W związku z utrzymującą się złą sytuacją epidemiologiczną i wprowadzonymi obostrzeniami, zaplanowane 13 spotkań edukacyjnych nie doszło do skutku.

Z początkiem maja 2020 r. na portalu społecznościowym Facebook uruchomiono stronę Powiatowego Rzecznika Konsumentów w Pleszewie. Strona ma charakter edukacyjno-informacyjny. Konsumenty mogą przeczytać porady dotyczące m.in. co zrobić, gdy w zakupionym towarze ujawni się wada; jak złożyć reklamację oraz jakiej sytuacji można bezkosztowo odstąpić od umowy. Konsumenty za pomocą strony informowani są również o nowych przepisach w prawie konsumenckim, decyzjach Prezesa UOKiK, otrzymują ostrzeżenia przed nieuczciwymi przedsiębiorcami oraz informacje o godzinach pracy Rzecznika. Oprócz strony na portalu Facebook, w dalszym ciągu na bieżąco redagowana jest podstrona „Powiatowy Rzecznik Konsumentów” na stronie internetowej www.powiatpleszewski.pl. W biurze Rzecznika dostępne są dla konsumentów bezpłatne broszury i ulotki o tematyce konsumenckiej.

Epidemia COVID-19 spowodowała zmiany w pracy Rzecznika. Modyfikacji uległa podstawowa forma komunikacji z konsumentami – z bezpośrednich spotkań w biurze, na

porady telefoniczne i e-mailowe. Zmieniły się również problemy, z którymi zwracali się konsumenci.

Nieliczne były skargi na nieuczciwe praktyki rynkowe stosowane przez sprzedawców prowadzonych sprzedaż bezpośrednią, gdyż nie odbywały się pokazy. Nieuczciwi przedstawiciele handlowi nie odwiedzali również domów konsumentów w celu sprzedaży sprzętu AGD bądź podpisania umowy na świadczenie usług telekomunikacyjnych lub energetycznych. W roku 2020 pojawiła się nowa kategoria skarg konsumentów - odwołane imprezy turystyczne, eventy i uroczystości. Konsumenci dopytywali, w jakiej sytuacji mogą odstąpić od umowy, czy przysługuje im zwrot zadatku bądź zaliczki, czy otrzymają całkowity zwrot pieniędzy w przypadku odwołania wyjazdu oraz czy mogą ubiegać się o odszkodowanie za skrócone wakacje? Konsumenci skarżyli się na zachowania biur podróży i stosowany przez nie przymus korzystania z voucherów podróży oraz na zbyt długi termin do zwrotu pieniędzy.

Pandemia zmieniła zachowania konsumpcyjne kupujących. Zamrożono gospodarkę, zakupy ograniczyły się do tych zaspokajających codzienne potrzeby życiowe. Konsumenci troszcząc się o własne bezpieczeństwo zakupy stacjonarnie zamienili na zakupy online.

14. Rynek pracy w powiecie pleszewskim

W powiecie pleszewskim wg stanu na 31.12.2020 r. zarejestrowanych było 1346 osób bezrobotnych, z czego 795 kobiet. Stopa bezrobocia wynosiła 5,2 %. Dla porównania stopa bezrobocia w Polsce była na poziomie 6,2 %, a w Wielkopolsce 3,7 %.

Struktura osób bezrobotnych przedstawiała się następująco:

- 231 osób z prawem do zasiłku,
- 822 osoby zamieszkałe na wsi,
- 492 osoby do 30 roku życia,
- 251 powyżej 50 roku życia,
- 521 osób długotrwale bezrobotne,
- 75 osób niepełnosprawnych.

15. Nieodpłatna pomoc prawna

Rok 2020 był kolejnym rokiem funkcjonowania na terenie Powiatu Pleszewskiego punktów nieodpłatnej pomocy prawnej oraz nieodpłatnego poradnictwa obywatelskiego. Punkty te działały w ramach ogólnopolskiego systemu umożliwiającego otrzymanie darmowej porady prawnika lub doradcy poradnictwa obywatelskiego. System nieodpłatnego poradnictwa gwarantuje pomoc osobom, które nie są w stanie ponieść kosztów odpłatnej pomocy prawnej. Wystarczy złożenie stosownego oświadczenia na ręce osoby udzielającej nieodpłatnej porady. Tak jak w latach poprzednich na terenie naszego powiatu funkcjonowały

dwa punkty , w których świadczone nieodpłatne porady prawne oraz jeden punkt oferujący usługi z zakresu udzielania nieodpłatnych porad obywatelskich. W 2019r. po przeprowadzeniu konkursu ofert na prowadzenie punktów w 2020r. udało się wyłonić organizację pozarządową, która mogła poprowadzić punkt Dobrzyca – Gołuchów, gdzie świadczone usługi z zakresu nieodpłatnego poradnictwa obywatelskiego. W 2019r. na terenie naszego powiatu nie świadczone tego typu usług ponieważ żadna z organizacji pozarządowych nie zgłosiła się do prowadzenia punktu z zakresu nieodpłatnego poradnictwa obywatelskiego. Nieodpłatne poradnictwo obywatelskie, jako pojęcie nowe w ustawodawstwie obejmuje działania dostosowane do indywidualnej sytuacji osoby uprawnionej , zmierzające do podniesienia świadomości tej osoby o przysługujących jej uprawnieniach lub spoczywających na niej obowiązkach oraz wsparcia w samodzielnym rozwiązywaniu problemu, w tym, w razie potrzeby, sporządzenie wspólnie z osobą uprawnioną planu działania i pomoc w jego realizacji. Są to w szczególności porady dla osób zadłużonych i porady z zakresu spraw mieszkaniowych oraz zabezpieczenia społecznego. Do udzielania nieodpłatnych porad obywatelskich wymagane są specjalne uprawnienia.

W stosunku do roku 2019 w roku 2020 nie zmieniły się zasady udzielania nieodpłatnych porad oraz ich finansowanie. W analizowanym roku Powiat Pleszewski na realizację tego zadania otrzymał dotację w wysokości 198 000,00 zł. 91% przedmiotowej dotacji ustawowo jest przeznaczona na pokrycie kosztów wynagrodzeń prawników oraz doradców poradnictwa obywatelskiego, 6% na obsługę organizacyjno-administracyjną, a 3% na zadania z zakresu edukacji prawnej.

W 2020r. punkty :

- Pleszew - Czermin - nieodpłatne porady prawne

- Dobrzyca - Gołuchów - nieodpłatne poradnictwo obywatelskie były prowadzone przez Stowarzyszenie Inicjatyw Społecznych „Wsparcie, Informacja, Rozwój” z miejscowości Góra.

Punkt Gizałki - Chocz - Czermin zorganizowany przy pomocy gmin był prowadzony przez adwokatów i radców prawnych wyznaczonych przez Okręgową Radę Adwokacką w Poznaniu oraz Okręgową Izbę radców Prawnych w Poznaniu.

Od 18 marca 2020r., ze względu na wprowadzenie w Polsce stanu epidemii, nieodpłatnych porad prawnych oraz nieodpłatnego poradnictwa obywatelskiego udzielano tylko zdalnie za pośrednictwem telefonu. Takie zasady zostały przyjęte w całej Polsce. Został też zniesiony obowiązek składania pisemnych oświadczeń, że otrzymujący darmową poradę nie jest w stanie ponieść kosztów odpłatnej pomocy prawnej.

W analizowanym okresie w naszych punktach udzielono :

Liczba udzielonych porad prawnych w roku 2020

Rok 2020	Liczba udzielonych porad prawnych w punktach prowadzonych przez:	
	adwokatów lub radców prawnych	organizacje pozarządowe

	pomoc prawna	pomoc prawna	poradnictwo obywatelskie
I kwartał	20	68	17
II kwartał	10	7	2
III kwartał	19	13	13
IV kwartał	14	23	20
Razem:	63	111	52

16. Działalność promocyjna i współpraca zagraniczna

W roku 2020 plan działań promocyjnych Powiatu Pleszewskiego oparto o dziesięć głównych celów/założeń marketingowych:

1. Budowa marki Powiatu Pleszewskiego jako nowoczesnego samorządu, atrakcyjnego dla mieszkańców, sprzyjającego rozwojowi gospodarki.
2. Wytworzenie poczucia tożsamości mieszkańców z powiatem. Powiat jako atrakcyjne miejsce pochodzenia, życia, nauki, pracy i wypoczynku,
3. Promocja walorów turystycznych, geograficznych i przyrodniczych Powiatu Pleszewskiego,
4. Promocja powiatu poprzez sport i kulturę (imprezy sportowe, konkursy, wydarzenia kulturalne)
5. Promocja powiatu poprzez popularyzowanie lokalnej historii i tradycji (Święto Powiatu Pleszewskiego / Powstanie Wielkopolskie)
6. Kształtowanie wizerunku Starostwa Powiatowego w Pleszewie jako profesjonalnego urzędu administracji, zapewniającego sprawną obsługę Klientów,
7. Promowanie Pleszewskiego Centrum Medycznego jako renomowanego szpitala powiatowego, oferującego pacjentom wysokiej jakości świadczenia medyczne,
8. Współpraca samorządu z biznesem w celu budowy dogodnego klimatu dla rozwoju przedsiębiorczości (PUP, Wielkopolski Festiwal Rzemiosła),
9. Promocja oferty edukacyjnej szkół Powiatu Pleszewskiego,
10. Współpraca z mediami i wykorzystanie Internetu jako źródło informacji i promocji (strona www, BIP, media społecznościowe)

Plan działań promocyjnych konsultowany i opiniowany był na posiedzeniu komisji Promocji Rady Powiatu w Pleszewie i ostateczny kształt przyjęty został przez Zarząd Powiatu w Pleszewie. Zaplanowane działania są spójne ze Strategią Rozwoju Powiatu oraz założeniami promocyjnymi wypracowanymi w Wydziale Organizacyjno-Administracyjnym Starostwa. Rok 2020 był okresem szczególnym ze względu na epidemię COVID-19, co wpłynęło na realizację planu działań promocyjnych.

Początek roku – 6 stycznia - to najważniejsza dla powiatu uroczystość - Święto Powiatu Pleszewskiego. Nawiązuje ono bezpośrednio do rocznicy Powstania Wielkopolskiego 1918/19, odzyskania niepodległości i ustanowienia polskiej administracji po latach zaboru pruskiego w Pleszewie. Obchody rozpoczęły się od mszy św. w intencji Powiatu Pleszewskiego w kościele p.w. Matki Boskiej Częstochowskiej. Tradycją stało się, że delegacja władz powiatu składa wiązanek kwiatów na grobie przedwojennego starosty ś.p. dr Władysława Wieczorka na cmentarzu przy kościele św. Floriana. Okolicznościowa gala odbyła się w Pleszewskim Domu

Kultury w Pleszewie: przemówienie okolicznościowe i życzenia noworoczne od Starosty Pleszewskiego Macieja Wasielewskiego, Koncert Karnawałowy w wykonaniu artystów Opery Wrocławskiej, nadanie Nagrody Honorowej im. Artura Szenica prezesowi FMS SPOMASZ Pleszew SA. Tadeuszowi Rakowi, wręczenie uczniom szkół powiatowych Stypendiów Starosty Pleszewskiego.

W lutym odbyły się: XXIII Halowy Turniej Piłki Nożnej klas VII - VIII Szkół Podstawowych pod hasłem „Ferie z Życiem” o Puchar Starosty Pleszewskiego oraz XII Gala Pleszewskiego Sportu.

Od marca 2020 r. w związku z wystąpieniem epidemii COVID-19 zostały zawieszane wszystkie planowane imprezy masowe, rekreacyjno-sportowe, kulturalne, a także spotkania z lokalnym biznesem. Na 5 dni przed realizacją jednego z ciekawszych i innowacyjnych wydarzeń powiatowych wstrzymany został Turniej „League of Legends” o Puchar Starosty, połączony z „Drzwiami Otwartymi” w szkołach Powiatu Pleszewskiego. Turniej był w całości przygotowany organizacyjnie. Osiągnęliśmy rekordowe zainteresowanie młodzieży, po raz pierwszy zgłosili się też zewnątrzni sponsorzy. Niestety, mimo zaawansowanych przygotowań nie mogliśmy przeprowadzić rundy eliminacyjnej ani finałów. Podobny scenariusz spotkał również ŚWIĘTO PROSNY na otwarcie sezonu rekreacyjno-turystycznego 2020, Wielkopolskie Dni „STOP - Uzależnieniom”, Zawody Nordic Walking „Korona Zachodu Polski” i wiele innych działań. W miejsce cyklicznych wydarzeń promocyjnych pojawiała się pilna potrzeba budowy internetowych kanałów komunikacji – wideokonferencji, spotkań online, szybkiego przekazywania informacji o sytuacji epidemiologicznej Covid-19. Informowaliśmy na bieżąco o wytycznych rządowych, zmianach systemu organizacji i pracy urzędu, szkół, szpitala i domów pomocy społecznej. Starostwo Powiatowe w Pleszewie stało się punktem zarządzania sytuacją epidemiologiczną na terenie administracyjnym powiatu. Wypracowaliśmy komunikaty prasowe i informacje dla społeczności lokalnej. Oficjalny serwis internetowy Starostwa www.powiatpleszewski.pl odwiedzało w pierwszych miesiącach epidemii kilkakrotnie więcej użytkowników. Nasz profil FB [Powiat Pleszewski](https://www.facebook.com/PowiatPleszewski) stał się narzędziem najszybszej i najskuteczniejszej komunikacji z mieszkańcami powiatu. Tylko podczas pierwszej fali zakażeń Covid-19 ukazało się 109 różnych informacji zamieszczonych na stronie www.powiatpleszewski.pl oraz 106 postów FB. Większość tych informacji wymagała nie tylko przygotowania treści ale również odpowiedniego opracowania graficznego. Przekazy musiały być spójne z rządowymi wytycznymi i dostosowane do naszych potrzeb lokalnych. Porównanie oglądalności postów z naszego profilu FB w okresie przedepidemicznym, a po wybuchu epidemii najlepiej obrazuje skalę aktywności internetowej naszych mieszkańców i potrzebę poszukiwania informacji. Jeden z najchętniej oglądanych postów „Dożynki Powiatu Pleszewskiego 2019” osiągnął wynik 12 tysięcy odwiedzających w siódmym dniu od publikacji relacji fotograficznej i dla porównania post „Prośba o wsparcie Pleszewskiego Szpitala Covid-19” osiągnął wynik 38 tysięcy odwiedzających już w drugim dniu publikacji. Nasza strona internetowa, a szczególnie media społecznościowe stały się głównym narzędziem pracy w szeroko pojętym marketingu i komunikacji społecznej.

Po wyplaszczeniu krzywej zachorowań pierwszej fali Covid-19 przystąpiliśmy do organizacji niektórych wydarzeń w mniejszym i ograniczonym wymiarze. Skromne Dożynki

Powiatowe w Broniszewicach odbyły się planowo w niedzielę 6 września 2020 r. Zrezygnowano ze świętowania w plenerze z udziałem publiczności, tradycyjnych obrzędów ludowych, korowodu i występów estradowych. Odprawiona została jedynie msza święta dziękczynna za zebrane plony w kościele pod wezwaniem św. Michała Archanioła w Broniszewicach. Zgodnie z zarządzeniami sanitarnymi w nabożeństwie uczestniczyła minimalna liczba osób.

2.X.2020 r. odbyła się III edycja „Nocy Zawodowców” pod hasłem „Wielkopolska w sieci zawodów”. Akcja przeniosła się ze szkół zawodowych do sieci internetowej.

W 2020 r. na ścianie hali sportowej ZST w Pleszewie powstał mural historyczny w ramach projektu edukacyjno-plastycznego pt. „100. rocznica Bitwy Warszawskiej. Historia na ścianie. Mural historyczny - PLESZEW” realizowany w partnerstwie: LOK Pleszew, Starostwo Powiatowe w Pleszewie i Zespół Szkół Technicznych. Projekt wygrał otwarty konkurs ofert w Ministerstwie Obrony Narodowej pn. „Historyczny Mural - 1920 polskie zwycięstwo dla wolności Europy” i otrzymał dotację 40.000 zł. Całkowita wartość projektu wynosiła 50.000 zł. Samorząd powiatowy współfinansował projekt oraz pokrył koszty monitoringu i oświetlenia muralu. Odświeżenie muralu odbyło się 11 listopada 2020 r. w Narodowe Święto Niepodległości z udziałem niewielkiej liczby osób i z zachowaniem reżimu sanitarnego. W związku z sytuacją epidemiologiczną wydarzenie było transmitowane online przy użyciu kanału Youtube, mediów społecznościowych FaceBook i stron internetowych Starostwa, LOK-u i ZST w Pleszewie. Wideorelację i fotoreportaż z ceremonii odświeżenia muralu obejrzało ponad 24 tysiące użytkowników Internetu w pierwszym tygodniu publikacji wydarzenia. Ponadto wyemitowano wykład historyczny historyka Janusza Waliszewskiego pt. „Wojna polsko-bolszewicka 1920” oraz wydano okolicznościowy biuletyn historyczny „Pleszewianie w wojnie polsko-bolszewickiej” autorstwa Tomasza Wojtali. Mural „Bitwy Warszawskiej 1920” wzbudził ogromne zainteresowanie pleszewskiego społeczeństwa. Mieszkańcy na bieżąco śledzili postępy prac. W mediach społecznościowych pojawiło się wiele pozytywnych komentarzy i opinii. Projekt przyczynił się do promocji Powiatu Pleszewskiego w skali lokalnej i regionalnej.

Współpraca zagraniczna

Od 2000 roku Powiat Pleszewski utrzymuje partnerskie stosunki z Powiatem Ammerland w Dolnej Saksonii w Niemczech. Współpraca opiera się na wymianie doświadczeń w wielu obszarach: administracji, edukacji, kultury, ekologii, sportu, ochrony zdrowia i bezpieczeństwa publicznego. Co roku Starosta Pleszewski i Przewodniczący Rady Powiatu w Pleszewie są zapraszani na Galę Noworoczną w Westerstede, a oficjalna delegacja władz niemieckiego Ammerlandu przyjeżdża na tradycyjne Dożynki Powiatu Pleszewskiego.

10 stycznia 2020 r. Wicestarosta Pleszewski Damian Szwedziak i Wiceprzewodniczący Rady Powiatu w Pleszewie Wojciech Maniak reprezentowali Powiat Pleszewski na XXXIII Spotkaniu Noworocznym Ammerlandu, które odbyło się w Urzędzie Powiatowym w Westerstede z udziałem polityków Ammerlandu i Dolnej Saksonii, gości zagranicznych, przedstawicieli organizacji społecznych, biznesu, nauki, kultury i mediów. Wicestarosta

Pleszewski Damian Szwedziak złożył gospodarzom życzenia noworoczne i przekazał szklaną, ręcznie malowaną bombkę choinkową z „POWIAT PLESZEWSKI 2020”. Podczas bankietu udzielił także wywiadu dziennikarzowi gazety regionalnej „Die Nordwest-Zeitung” z Oldenburga.

Z powodu epidemii koronawirusa zostały odwołane planowane na maj obchody XX-lecia Partnerstwa Powiatu Pleszewskiego i Ammerland.

BIEŻĄCE WYZWANIA I KIERUNKI DZIAŁAŃ

Wydarzenia roku 2020 wymusiły radykalne zmiany w funkcjonowaniu dziedzin życia społecznego, co wpłynęło także na funkcjonowanie sektora administracji publicznej. Z organizacyjnego punktu widzenia priorytetem stało się utrzymanie ciągłości działania z jednoczesnym zachowaniem możliwie największego bezpieczeństwa dla życia i zdrowia obywateli. Niemniej, pomimo trudnej sytuacji należy wskazać, że w dalszym ciągu konieczne było prowadzenie inwestycji mających na celu ciągły rozwój powiatu. Spośród szeroko rozumianej działalności samorządu powiatowego, należy wskazać na te, które znacząco wpływają na standard życia społeczności lokalnej:

- szerokorozumiana infrastruktura drogowa
- szkolnictwo w zakresie jednostek oświatowych, dla których Powiat Pleszewski jest organem prowadzącym
- transport publiczny
- ochrona zdrowia
- pomoc społeczna,
- administracja i obsługa mieszkańców.

Kluczowym elementem dla realizacji tychże zadań jest zapewnienie finansowania planowanych inwestycji. Jak wskazuje wieloletnia praktyka, środki na realizację zadań pochodzą ze środków własnych Powiatu, środków przekazanych przez samorządy gminne oraz środków zewnętrznych, zarówno pochodzenia centralnego jak i unijnego.

Pozyskiwanie tych ostatnich związane jest z zachowaniem odpowiedniej procedury aplikacyjnej o różnym stopniu skomplikowania, dlatego też bardzo istotne jest wyspecjalizowanie pracowników odpowiedzialnych za przygotowywanie dokumentów aplikacyjnych, co ma bezpośrednie przełożenie na realną możliwość pozyskanych środków.

Uszczegóławiając przedstawione wyżej obszary działań, należy wskazać iż:

- 1) wskazane w niniejszym raporcie wyliczenia ponoszonych nakładów pokazują zakres realizowanych działań na poziomie infrastruktury drogowej. Ważny jest fakt, że inwestycje te pociągają za sobą konieczność poniesienia ogromnych nakładów finansowych, dlatego też ich realizacja prowadzona jest przy udziale środków

zewnątrznych, o które wnioskuje samorząd powiatowy. Mowa tutaj zarówno o funduszach pochodzenia pozakrajowego (Wielkopolski Regionalny Program Operacyjny), o środkach pochodzenia krajowego (Rządowy Fundusz Rozwoju Dróg), jak i środkach lokalnych (partycypacja samorządów gminnych).

Nieodzowny pozostaje fakt, iż w dalszym ciągu w posiadaniu powiatu znajdują się drogi, które ze względu na niezadowalający stan nawierzchni wymagają remontów lub kompleksowej modernizacji, co z punktu widzenia możliwości finansowania inwestycji wymaga wsparcia zewnętrznego, bez którego realizacja ta nie jest możliwa.

Rozwój potrzeb społeczeństwa powoduje, że postrzeganie szeroko rozumianej infrastruktury drogowej nie ogranicza się tylko do umożliwienia bezpiecznego poruszania się samochodów. Bardzo istotną rolę odgrywa bezpieczne poruszanie się pieszych (chodniki, przejścia dla pieszych) oraz rowerzystów (ścieżki rowerowe, ciągi pieszo-rowerowe), co należy uwzględnić przy realizacji kolejnych inwestycji w zakresie drogownictwa. Pomijając wskazane wyżej inwestycyjne i nakłady na infrastrukturę drogową, istotny jest także fakt bieżącego utrzymania dróg. Szczególnie istotne dla mieszkańców powiatu jest bieżące uzupełnianie ubytków w jezdniach, właściwe zimowe utrzymanie nawierzchni dróg, wycinanie krzewów i traw na poboczach oraz sprzątanie porzuconych śmieci, których ilość podlega wzrostowi, co stanowi istotny problem nie tylko Powiatu Pleszewskiego ale także wszystkich samorządów w Polsce.

- 2) kształcenie w szkołach i placówkach, dla których Powiat Pleszewski jest organem prowadzącym wiąże się z ciągłymi inwestycjami zarówno w sferze twardej (infrastruktura) oraz w sferze miękkiej (coraz skuteczniejsze kształcenie młodzieży oraz podnoszenie kwalifikacji kadry pedagogicznej).

Rozpoczynając od kwestii infrastruktury szkolnej, w dalszym ciągu za niezbędne należy uznać inwestycje w Zespole Szkół Technicznych w Pleszewie, Zespole Placówek Specjalnych w Pleszewie oraz Centrum Kształcenia Zawodowego w Pleszewie. Szansę na działania w tym zakresie daje stworzony w 2020 roku przez Powiat Pleszewski projekt pn. „Poprawa infrastruktury edukacji zawodowej Powiatu Pleszewskiego - modernizacja i wyposażenie Zespołu Szkół Technicznych oraz Centrum Kształcenia Zawodowego. Na dzień przedłożenia niniejszego raportu Powiat Pleszewski stał się beneficjentem środków umożliwiających przeprowadzenie inwestycji, która znacząco podniesie poziom szkolnictwa zawodowego.

Obecnie, jako pilną należy uznać inwestycję związaną z poprawą infrastruktury w Zespole Placówek Specjalnych. Obecny stan placówki, szczególnie fakt iż znajduje się ona w budynku zaadaptowanym na jej potrzeby, cechującym się brakiem funkcjonalnych rozwiązań, jakimi powinny się cechować współczesne obiekty przeznaczone dla osób ze specjalnymi potrzebami. W 2020 roku samorząd powiatowy bezskutecznie aplikował w ramach Rządowego Funduszu Inwestycji Lokalnych o środki na gruntowną przebudowę, dlatego też nieodzowny pozostaje fakt dalszego poszukiwania źródeł finansowania dla tej inwestycji.

Drugim aspektem, który jest niezbędny do prawidłowego funkcjonowania oświaty jest działalność w sferze „miękkiej” zarówno dla uczniów jak i kadry nauczycielskiej. Wykorzystywanie nowych metod nauki, czy też udział w różnego rodzaju projektach zewnętrznych znacząco zwiększa pozycję absolwentów szkół na rynku pracy oraz na dalszej ścieżce kształcenia na uczelniach wyższych. Nie bez znaczenia pozostaje zauważalny renesans szkolnictwa zawodowego, dlatego też szkoły kształcące „zawodowców” muszą mieć możliwość skutecznego kształcenia, ponieważ kompetencje nabyte przez uczniów budują ich pozycję na rynku pracy, który oparty jest na korelacji absolwent posiadający określoną wiedzę – pracodawca będący skłonny zapłacić określone wynagrodzenie pracownikowi ową wiedzę posiadającemu,

- 3) obszarem wymagającym poprawy na terenie Powiatu Pleszewskiego jest w dalszym ciągu transport publiczny. Wzorem lat ubiegłych, w 2020 roku każdy z samorządów gminnych znajdujących się na terenie powiatu, korzysta z usług tego samego operatora – prywatnego podmiotu, będącego monopolistą na lokalnym rynku.

W roku 2019 powołany został przez Rząd „Funduszu rozwoju przewozów autobusowych o charakterze użyteczności publicznej”, którego zadaniem jest wsparcie finansowe dla transportu publicznego w celu zatrzymania jego marginalizacji a docelowo powodujący jego efektywność. Na koniec 2020 roku, komunikacja zbiorowa była realizowana w dotychczasowej formule, gdzie zamawiającym dla poszczególnych tras były samorządy gminne. Na dzień składania niniejszego raportu Samorząd powiatowy jest na etapie przygotowań do spełniania warunków formalnych umożliwiających zostanie organizatorem publicznego transportu zbiorowego (w przypadku uzyskania porozumienia z samorządami gminnymi),

- 4) pandemia wirusa Sars_Cov_2 w roku 2020 pokazała, jak istotne jest zapewnienie przez samorząd powiatowy realizacji działań w zakresie ochrony zdrowia.

Mając na względzie konieczność zabezpieczenia życia i zdrowia mieszkańców powiatu zostały podjęte liczne działania, jak zapewnienie dostępności środków ochrony indywidualnej, zagwarantowanie finansowania w celu zakupu odpowiedniego sprzętu, jak i przekazywania właściwymi kanałami informacyjnymi komunikatów do mieszkańców. Dlatego też jako priorytet należy uznać inwestycje prowadzone w Pleszewskim Centrum Medycznym Sp. z o.o., które stało się kluczową jednostką umożliwiającą nie tylko leczenie chorych na koronawirusa ale także zabezpieczenie mieszkańców w świadczenia zdrowotne w zakresie innych chorób. Przykładem takich działań Powiatu Pleszewskiego jest złożenie z końcem 2020 roku wniosku o przyznanie środków z Rządowego Funduszu Inwestycji Lokalnych, które umożliwią rozbudowę szpitala w Pleszewie,

- 5) obszar pomocy społecznej jest tym, którego koszty realizacji zajmują istotną pozycję w budżecie Powiatu Pleszewskiego. Szczególnie mowa tutaj o działalności Domu Pomocy Społecznej, który wymaga ciągłych działań mających na celu jego sprawne funkcjonowanie. Sposoby finansowania działalności tejże jednostki oraz ustalanie stawki pobytu mieszkańca, która wyliczana za rok poprzedni, powoduje obciążenie budżetu

powiatu, który będzie zmuszony ponieść wyższe koszty funkcjonowania placówki (wzrost cen) przy zachowaniu dotychczasowej polityki państwa (kwestia wzrostu wynagrodzeń za pracę),

- 6) funkcjonowanie administracji oraz obsługa klienta w Starostwie Powiatowym w Pleszewie w 2020 roku prowadzona została z uwzględnieniem wymogów epidemicznych, co przyczyniło się do dynamicznego rozwoju załatwiania spraw za pośrednictwem platform informatycznych. Trend ten wynika zarówno ze zmian w przepisach prawa, które umożliwiają coraz częstsze odejście od formy papierowej, jednakże wiąże się z to z koniecznością inwestycji w infrastrukturę informatyczną urzędu, która jest niezbędna do efektywnego załatwiania spraw mieszkańców.

Trwająca do dzisiaj pandemia wpłynęła niemal na każdą sferę życia społecznego i gospodarczego, w tym także na realizację zadań przez Powiat Pleszewski, których realizacja musiała zostać zaprzestana lub otrzymać nową formułę. Warto odnotowania jest fakt, że prowadzenie zaplanowanych inwestycji lub projektów nie uległo znaczącej zmianie. Ich realizacja została rozpoczęta. Należy jednak zauważyć, że rok kalendarzowy, którego dotyczy przedłożony raport był okresem, w którym pewne działania można było zrealizować całkowicie, a w inne trzeba będzie realizować w latach następnych.

Patrząc w skali ogólnokrajowej, trwająca od ponad roku pandemia wpłynęła także na finanse samorządów, czego przykładem jest widoczny spadek dochodów budżetu z tytułu udziału w podatku PIT oraz CIT, którego wielkość wpływów uzależniona jest od kondycji gospodarki. Poniżej zostało przedstawione porównanie wpływów do budżetu za okres styczeń-kwiecień roku 2019 i 2020.

2020 ROK

	Planowane dochody	Uzyskane dochody	Różnica
Podatek dochodowy od osób fizycznych (PIT)	12 687 626,00 zł	12 568 793,00 zł	- 118 833,00 zł
Podatek dochodowy od osób prawnych (CIT)	900 000,00 zł	740 509,76 zł	- 159 490,20 zł
łącznie	13 587 626,00 zł	13 309 302,70 zł	- 278 323,30 zł

Jak wynika z powyższego zestawienia, różnica pomiędzy zakładanymi dochodami z tytułu PIT i CIT a wpływami w roku 2020 wynosi 278 323,20 zł.

Wskazany wyżej spadek dochodów do budżetu z tytułu tychże podatków, należy uznać jako marker stanu gospodarki lokalnej, której kondycja uwarunkowana była od wprowadzanych zakazów prowadzenia działalności gospodarczej oraz przestojów związanych z sytuacją pandemiczną.

Dlatego też ciągle monitorowanie wykonania budżetu w roku 2020 oraz co ważne, analizowanie prognoz na lata kolejne, pozwoliło na zachowanie ciągłości funkcjonowania jednostek Powiatu Pleszewskiego, prowadzenie inwestycji oraz ciągłego zaspokajania potrzeb lokalnej społeczności, we wszystkich możliwych sferach, w których samorząd powiatowy może podejmować działania.